# Le fonsorbais

Bulletin municipal de la ville de Fonsorbes • Nº 37 • Printemps 2024

## OUVERTURE DE LA PISTE CYCLABLE VERS BIDOT

*VISITE DU SOUS-PRÉFET*

P. 5

*BUDGET PARTICIPATIF*

P. 8

*TRAVAUX DU CHEMIN DE BÉNECH*

P. 20

ville de fonsorbes

## BLOC-NOTES ENTREPRISES

### CAPTUSITE – SOLUTIONS DIGITALES

*COCHERY Sébastien*
*Tél.: 05 82 95 98 00*
*https://www.captusite.fr/*
*Facebook: Captusite solutions digitales*
*Lundi au vendredi: 9 h-17 h*
*Agence digitale depuis 2004. Accompagnement des TPE, PME, grands comptes et collectivités dans leur transition numérique. Développeurs web experts en création et refonte de sites internet, E-commerce sur-mesure, développement d'outils web et événementiel sur-mesure (intranet, extranet, configurateur), intégration et conception d'API et Web services, hébergement et maintenance de sites internet.*

### MAISON DOUCE DE VALÉRIE

*ALBA Valérie*
*18, rue Lino-Ventura*
*Tél.: 06 66 20 44 82*
*alba.valerie@gmail.com*
*https://maisondoucedevalerie.com/*
*Lundi, mercredi, vendredi: 9 h-19 h*
*Mardi, jeudi: 9 h-13 h*
*Samedi: 10 h-16 h*
*Dimanche: 10 h-13 h*
*Accompagnement en parentalité, problèmes avec son enfant: sommeil, alimentation, burn-out parental, difficultés scolaires, opposition…*
*Massage bébé: apaise, favorise l'endormissement.*

### NAILS BY ÉMILIE

*PASQUIER Émilie*
*Route de Magne*
*Tél.: 07 49 24 69 10*
*nailsbyemilie31@gmail.com*
*https://www.instagram.com/nailsbyemilie31/*
*Lundi: 9 h 15-19 h*
*Mardi, Jeudi, vendredi: 9 h-19 h*
*Mercredi: 9 h 15-12 h*
*Prise de rdv possible sur Planity.*
*Prothésiste ongulaire diplômée.*
*Gel: construction chablon ou gainage sur ongles naturels.*
*Capsule américaine.*
*Vernis semi-permanent simple ou renfort mains et pieds.*

## CARTE D'IDENTITÉ ET PASSEPORT : ANTICIPEZ !

Pour anticiper le renouvellement de vos titres d'identité, vous pouvez prendre rendez-vous en mairie à compter de 6 mois avant la date d'expiration qui figure sur votre titre. Vous serez ainsi certain d'avoir votre titre à jour lorsque vous en aurez besoin !
À noter: les cartes nationales d'identité et les passeports périmés depuis moins de 5 ans restent valables lorsqu'il est demandé de présenter un titre pour passer un examen ou le permis de conduire.

## ÉTAT CIVIL

### DU 8 OCTOBRE AU 5 FÉVRIER

### NAISSANCES

*Akira, Rose, Béatrice, Jacqueline, Anaé AIELLO AUBERTIN, née le 8 octobre*
*Elio CARRIÈRE, né le 14 octobre*
*Marin, Dominique, Pascal SALOMON, né le 5 novembre*
*Perle, Lynna, Ambre VISCA, née le 19 décembre*
*Marcus, Louis Lindsay SAULEEK, né le 28 décembre*
*Louise, Charlotte, Ophélie SOUQUE RICHARD, née le 8 janvier*
*Lorena, Lucia CARNEIRO SANTOS, née le 13 janvier*

### MARIAGES

*Dany, François BARON et Pauline, Caroline, Justine HUYGHE, le 20 janvier*
*Christopher MOLTO et Joan ZANINI PAULUCCI, le 20 janvier*

### DÉCÈS

*Antonio LLOVERA MOYA, décédé le 10 novembre*
*Michel, Jean, Marie BARTOLI, décédé le 12 novembre*
*Jean FESTINO, décédé le 13 novembre*
*Marie-Rose CARAVACA veuve CARAVACA, décédée le 15 novembre*
*Arlette, Laure HAMARD épouse ROLLAND, décédée le 16 novembre*
*Suzanne, Andrée, Christiane SPANO épouse PETER, décédée le 16 novembre*
*Claude ROY, épouse PAIN, décédée le 17 novembre*
*Pierre, Maurice GERMA, décédé le 18 novembre*
*Éliane, Louise MARTINEZ veuve GONZALES, décédée le 21 novembre*
*Dominique, Anne, Marie DELERCE, décédée le 24 novembre*
*Roger, Pierre, André FALGAS, décédé le 26 novembre*
*Nadège, Chantal BOITARD épouse BOURNIQUEL, décédée le 30 novembre*
*Jeanine SALLES épouse FAUP, décédée le 3 décembre*
*Serge BODY, décédé le 5 décembre*
*Philippe CORNAC, décédé le 8 décembre*
*Jean-Luc, Joachim SEGUI, décédé le 9 décembre*
*Jean, Hubert THIERY, décédé le 11 décembre*
*Anna KOUTZENKO veuve SOULA, décédée le 12 décembre*
*Nicole, Juliette, Louise CODOGNO veuve RISPAUD, décédée le 24 décembre*
*Jérôme, Serge KÖHR, décédé le 30 décembre*
*Omar MEBERBECHE, décédé le 21 janvier*
*Jean-Louis, Martial RODRIGUEZ, décédé le 21 janvier*
*Alejandro RAMOS FERNANDEZ, décédé le 28 janvier*
*Angély, Léon, Louis POUX, décédé le 30 janvier*
*Cindy POIRIER, décédée le 1er février*
*Philippe, René, Henri RICARD, décédé le 5 février*

# ÉDITORIAL

Madame, Monsieur,
La vie des élus communaux n'est pas un long fleuve tranquille, à nous de faire preuve de patience, voire de résilience.

Nous sommes confrontés à de nombreuses difficultés: les lourdeurs administratives, les contraintes normatives et financières, les décisions gouvernementales imposées sans concertation avec les représentants des élus locaux altèrent grandement la confiance et la performance de l'action publique. À cela, se sont ajoutés ces dernières semaines des actes délictueux à mon encontre avec menaces et injures, pour lesquels j'ai déposé deux plaintes. Ce type d'événements (que l'on retrouve de plus en plus nombreux sur tout le territoire national) inquiète et montre que la figure d'autorité politique et morale que les élus locaux incarnent est désormais menacée.

Pour autant, je crois toujours en notre démocratie et à l'impérative nécessité de la faire vivre au sein de notre conseil municipal. Et cela n'est pas que l'affaire de la majorité, le statut d'opposant confère également une importante responsabilité dans le bon fonctionnement de la démocratie locale. Certains l'ont compris, d'autres pas, préférant sans doute altérer la dynamique de la ville mais également son image.

Pour ce qui me concerne et malgré les difficultés inhérentes à la passionnante fonction de maire, je suis au travail, bien entourée par une équipe motivée et bien décidée à poursuivre la mission que nous ont confiée les Fonsorbais en 2014 et 2020. Des travaux sont lancés, des projets de tous ordres sont à l'étude; il est de ma responsabilité de les mener à bien.
Ces projets, nous les avons présentés à monsieur le sous-préfet qui a passé tout l'après-midi du 19 janvier à Fonsorbes. Le but premier de sa visite était de m'apporter son soutien et celui de l'État suite aux menaces dont j'ai été victime en décembre. Il l'a fait dans des termes très forts qu'il a d'ailleurs repris lors de sa cérémonie de vœux à Muret quelques jours plus tard. Au cours de la rencontre organisée dans la salle du conseil municipal, il a échangé avec l'ensemble des élus de la majorité et des oppositions présents. L'après-midi s'est terminée de façon très conviviale par une visite de la ville avec présentation de ses équipements et des sites des réalisations à venir.

Avant de regagner Muret, monsieur le sous-préfet a réitéré ses paroles de soutien à l'élue de la République que je suis, me confortant ainsi dans la détermination qui est la mienne à gérer au mieux les affaires de la ville et rendre aux Fonsorbais les services qu'ils sont en droit d'attendre de leurs élus. Ainsi, la sollicitation que j'ai faite auprès du président du conseil départemental de la Haute-Garonne n'a pas été vaine. D'ici quelques semaines sera installée une antenne des Maisons de proximité voulues par le conseil départemental. Vous y trouverez informations et accompagnement pour vos démarches administratives.

Dans le respect de mes engagements,
Bien à vous,

**FRANÇOISE SIMÉON,**
**MAIRE DE FONSORBES**

## ÉLECTIONS EUROPÉENNES

Les prochaines élections européennes se tiendront le dimanche 9 juin 2024 de 8h à 20h.
Les électeurs auront la possibilité de s'inscrire:
- en ligne jusqu'au 1er mai 2024 sur le site www.service-public.fr;
- en mairie jusqu'au 3 mai 2024.

Exceptionnellement et en raison de la fête locale, les bureaux de vote 8, 9, 10, 12, salle du Trépadé, seront transférés au gymnase de la Béouzo. Les autres bureaux de vote restent inchangés. Le numéro du bureau de vote auquel vous êtes affilié figure sur votre carte électorale.

IMPRIM'VERT

PEFC
10-31-2869
Certifié PEFC
Ce produit est issu de forêts gérées durablement et de sources contrôlées.
pefc-france.org

***Le Fonsorbais*, bulletin municipal de la ville de Fonsorbes**
*Mairie, Hôtel de ville, rue du 11-Novembre-1918, BP 70028, 31470 Fonsorbes*
*05 61 91 55 10*
*Directrice de la publication: Françoise Siméon*
*Crédit photos: ville de Fonsorbes, sauf mentions particulières*
*Pictogrammes: Nounproject.com*
*ISSN 0183-1429*
*Conception et réalisation: In extenso, Laranès, 31310 Canens. 05 61 90 29 15*
*Impression: Évoluprint, Bruguières*

## FRANÇOISE SIMÉON, MAIRE DE FONSORBES, RÉPOND À VOS QUESTIONS TOUS LES 2 MOIS

*Rendez-vous du 25 au 29 mars sur le site* **fonsorbes.fr** *pour poser votre question !*

# TRADITIONNELLE PRÉSENTATION DES VŒUX
## DE LA MUNICIPALITÉ AUX FORCES VIVES DE LA COMMUNE

LUNDI 22 JANVIER, LES ASSOCIATIONS, LES ENTREPRISES, COMMERCES ET PROFESSIONS LIBÉRALES AINSI QUE LES ÉQUIPES ÉDUCATIVES, LES MEMBRES DES CONSEILS DE QUARTIER ET LES ÉLUS LOCAUX ÉTAIENT CONVIÉS PAR LA MUNICIPALITÉ AFIN DE LEUR PRÉSENTER LES VŒUX POUR CETTE NOUVELLE ANNÉE. L'OCCASION POUR LES ÉLUS DE FAIRE UN RETOUR SUR L'ANNÉE 2023, D'ANNONCER LES PROJETS DE 2024 ET D'HONORER QUELQUES FONSORBAIS MÉRITANTS.

Françoise Siméon, maire de Fonsorbes, présente ses vœux à l'assemblée.

En présence de Serge Deuilhé, conseiller départemental, d'André Mandement, président du Muretain Agglo ainsi que des maires de communes voisines, la cérémonie a débuté avec le mot d'accueil de Françoise Siméon, maire de Fonsorbes, qui a ainsi ouvert la cérémonie. Après avoir remercié l'assemblée d'être venue en nombre, elle a présenté ses vœux et fait un retour sur les gros chantiers menés en 2023 : bâtiments, voirie, équipements sportifs… Puis elle a continué avec l'annonce des projets prévus pour l'année 2024, précisant, entre autres, la poursuite des travaux de voirie (chemin Bénech), ceux de rénovation énergétique et thermique de bâtiments communaux (médiathèque, salle du Trépadé), d'équipement de bâtiments en panneaux photovoltaïques (mairie) et la construction d'un pumptrack à La Béouzo. Une réflexion est également lancée en ce qui concerne le devenir de l'ancien stade de football du Trépadé en respectant un espace vert de grand jeu et celui des salles de Bidot.
Ces investissements montrent l'engagement de la ville dans la transition écologique et la volonté de la municipalité de mener des actions dans ce sens afin d'assurer aux Fonsorbais un cadre de vie de qualité. La maire a ainsi précisé : « Nous pensons la ville de demain et d'après-demain au travers de son urbanisme. Pour cela une étude urbaine est en cours. L'objectif est de viser une croissance démographique modérée et la création de nouvelles zones économiques. Accueillir de nouveaux habitants, c'est bien. Si l'on peut leur proposer de l'emploi, des transports collectifs de qualité et du service localement, c'est mieux. »
Elle a conclu en affirmant à l'ensemble des acteurs locaux qu'ils peuvent compter sur l'appui indéfectible de la municipalité quelle que soit leur implication dans la vie communale.
Thierry Louzon, conseiller délégué au développement économique et à l'emploi, a ensuite pris la parole et a tout d'abord souhaité la bienvenue aux 26 nouveaux acteurs économiques recensés en 2023. Il est revenu sur le dynamisme économique de la commune, annonçant l'achèvement de la première tranche des travaux d'aménagement de la zone d'activité du Pistoulet et la poursuite des travaux de construction sur l'année 2024. Il a rappelé deux actions menées entre le monde de l'entreprise et des classes de lycéens et collégiens de la commune permettant à ces derniers de mieux appréhender le milieu professionnel en partenariat avec le Muretain Agglo. Enfin, il a remercié les entreprises impliquées dans le Markethon et annoncé quelques événements dont les 10 ans du marché de plein vent le 12 octobre prochain.
Les discours se sont poursuivis avec la remise de distinctions à treize Fonsorbais. Tour à tour Philippe Séverac, 1er adjoint, Françoise Siméon, maire de Fonsorbes, et Jean-Philippe Baë, adjoint à la vie associative, ont procédé à la mise à l'honneur des heureux élus.
Ainsi, pas moins de 7 médailles de la ville et 6 trophées de l'excellence ont été remis lors de cette soirée mettant à l'honneur l'implication ou la performance toute particulière de Fonsorbais (retrouvez les heureux élus en page 21).
Après la photo souvenir avec les personnes mises à l'honneur, la maire a invité à partager le verre citoyen servi pour l'occasion.

## RÉFECTION DES SALLES BIDOT À L'ÉTUDE

Comme annoncé dans le *Fonsorbais* du printemps 2023, les salles Bidot sont actuellement fermées au public pour raison de sécurité incendie. Situées sur une zone Natura 2000, la municipalité a l'obligation de faire réaliser un diagnostic environnemental préalable. Il permettra de dire ce qu'il est possible de faire ou non. Suite au résultat, une décision pourra être prise quant au devenir de ces salles. La municipalité souhaiterait, avec l'accord des instances sollicitées, une démolition avec reconstruction de ces salles.

# SUZANNE ALLEMANE, FONSORBAISE CENTENAIRE

Suzanne Allemane a fêté ses 100 ans.

NÉE LE 28 JANVIER 1924, SUZANNE ALLEMANE, FONSORBAISE DEPUIS PLUS DE SOIXANTE ANS, A FÊTÉ SES 100 ANS.

Lundi 29 janvier dernier, Françoise Siméon, maire de Fonsorbes, Philippe Séverac, 1er adjoint et Gilbert Canillo, adjoint et voisin de la centenaire, lui ont porté un bouquet pour marquer ce bel anniversaire. Ils l'ont trouvée toute apprêtée et bien entourée de ses proches. Son fils, Jean-Louis, sa nièce, Michèle, sa voisine Mme Canillo ainsi que Jean-Loup, un ami de la famille, étaient présents. Suzanne Allemane a exercé plusieurs métiers dans sa vie. Elle a travaillé très jeune à l'usine, a été couturière et a aussi travaillé dans les assurances. Elle aimait également dire qu'elle était professeur d'éducation physique tant elle appréciait de transmettre le plaisir de bouger.
Lors de la visite des élus, elle était très heureuse de voir tout ce monde et a rappelé que la vie est belle quand on sait la prendre du bon côté. C'est cette philosophie de vie que Suzanne a souhaité souligner du haut de ses cent printemps.
Elle aime la vie et être entourée de ses amis. Elle aime danser aussi et regrette qu'il n'y ait pas de « dancing » à Fonsorbes même si aujourd'hui elle ne pourrait pas en profiter comme elle le voudrait.
L'entrevue, préparée par la famille, s'est déroulée en toute convivialité.

# VISITE DU SOUS-PRÉFET DE MURET À FONSORBES

*FRANÇOISE SIMÉON, MAIRE DE FONSORBES, ENTOURÉE D'ÉLUS DU CONSEIL MUNICIPAL, A REÇU JEAN-LUC BLONDEL, SOUS-PRÉFET DE MURET, LE 19 JANVIER DERNIER.*

Le sous-préfet est venu confirmer son soutien et celui de l'État à madame la maire suite aux injures et menaces dont elle a été victime en décembre. Il a rappelé que ces agissements n'avaient pas leur place sur le territoire de la République et qu'ils étaient inacceptables, inadmissibles et intolérables. Il a enfin précisé que les contrevenants, s'ils sont retrouvés, doivent s'attendre à de lourdes sanctions.

Après le mot d'accueil et les remerciements de la maire, les élus ont pu aborder avec monsieur le sous-préfet les dossiers en cours, ceux à venir et les subventions de l'État. Il a ainsi répondu aux questions sur l'aménagement du territoire, le transport, le logement, montrant son intérêt pour les dossiers locaux.
Jean-Luc Blondel a dit apprécier venir à la rencontre des élus de proximité. Ces réunions d'échanges lui permettent de mieux connaître les enjeux des communes et les problématiques rencontrées. Il peut aussi voir les réalisations et constater la cohérence de l'intervention de l'État directement sur le territoire.

Jean-Luc Blondel, sous-préfet de Muret, aux côtés de Françoise Siméon.

Lors de son intervention, Françoise Siméon, quant à elle, a souligné que depuis 2014 la ville a bien avancé et qu'elle le fait avec les moyens qui sont les siens sans recourir à l'augmentation des impôts. Elle a présenté les différents projets qui ont pu être réalisés avec le soutien de l'État, notamment autour de la rénovation énergétique des bâtiments. Le sous-préfet a d'ailleurs précisé certaines subventions que l'État peut mettre à disposition des collectivités pour les aider à financer leurs projets. La maire a insisté sur le fait que la ville souffre d'un déficit d'emplois et qu'elle est mal desservie par les transports collectifs, deux points sur lesquels elle aimerait voir des améliorations significatives. Jean-Luc Blondel a compris les attentes des élus fonsorbais et du Muretain également dont il ne veut pas que le territoire devienne une zone dortoir mais bien un bassin de vie dans lequel on peut aussi travailler. Il est important, de son point de vue, d'être vigilant à l'aménagement du territoire en matière de développement économique notamment, et il mise sur le fait que les communes de l'Ouest toulousain ont leur rôle à jouer.
Ensuite, c'est en toute simplicité que Jean-Luc Blondel a fait le tour de la commune accompagné de la maire, Philippe Séverac, 1er adjoint, et Christine Mourareau, directrice générale des services. Il a pu ainsi découvrir la ville, ses équipements et mieux appréhender les réflexions en cours pour son développement.

Dimanche 4 février, au gymnase de la Béouzo s'est déroulée l'édition hiver du Disco Roller, animé par l'association Rool. Les familles fonsorbaises invitées à venir faire du roller en musique ont passé un bel après-midi.

## SPORTEZ-VOUS BIEN !

*La 3e édition de « Sportez-vous bien » se tiendra le dimanche 5 mai 2024. Au programme: courses, conférences et séances de sport en toute convivialité !*

**9 h 15:** Course nature 12 km chronométrée (certificat médical obligatoire).
**9 h 20:** Marche nordique 12 km (certificat médical obligatoire).
**9 h 30:** Course 6 km et marche nature 6 km, non chronométrées.
Afin de participer aux 3 courses citées ci-dessus, veuillez vous inscrire de préférence sur le site web www.chronostart.fr.
**16 h 15:** Course en binôme parent/enfant 1,6 km, inscription gratuite sur place (ou pré-inscription par téléphone).
**16 h 30:** Marche santé 2,5 km, tout public, encadrée par le docteur Pasian (médecin généraliste) et des infirmières.

*Des cours de fitness tout public seront proposés par la salle de sport fonsorbaise WeBody. Plusieurs conférences seront organisées, sur le sujet de la prévention des tendinites du coureur, des gestes qui sauvent ainsi que de la prévention des maladies cardio-vasculaires. Une collecte de dons libres sera également disponible sur place afin de mettre à l'honneur l'association Level-up qui permet à des néo-amputés de se remettre à la course à pied grâce au prêt de lames carbone et à la prise en charge de l'accompagnement technique et physique.*

*Cet événement est ouvert à tous, enfants et adultes jeunes et moins jeunes, compétiteurs ou simples participants soucieux de leur bonne forme.*

# LE PUMPTRACK EN COURS D'ACHÈVEMENT !

*LES JEUNES FONSORBAIS L'ATTENDENT AVEC IMPATIENCE ET DANS QUELQUES SEMAINES ILS VONT POUVOIR DÉFIER LES BOSSES DU PUMPTRACK* DE FONSORBES EN ENGINS À ROUES ET À ROULETTES NON MOTORISÉS (VÉLO, ROLLERS, TROTTINETTE, SKATE-BOARD ET DRAISIENNE) !*

Depuis fin février, on peut voir les travaux d'aménagement de deux parcours à côté du gymnase de la Béouzo. Au total plus de 250 mètres de pistes: une boucle de 50 mètres destinée aux plus jeunes (2-6 ans) et une autre de plus de 200 mètres, combinant deux niveaux pour les plus de 7 ans, intermédiaire et avancé, plus aguerris. Aménagé d'arbres et de bancs, nul doute que ce nouvel espace de loisirs multi-pratiques favorisera le partage et les rencontres. Il devrait être opérationnel fin mars. Toutefois, les peintures et le marquage de la signalisation seront effectués mi-avril. Pour rappel, ce projet intègre celui déposé par le conseil de quartier Cantelauze-Moundran dans le cadre du budget participatif 2022. Le projet total s'élève à près de 280 000 € TTC (dont 50 000 € du budget participatif).

Aperçu du projet.

** pumptrack,: parcours en boucle fermée, constitué de bosses successives et de virages relevés.*

# **RÉVISION EN COURS** DU SCHÉMA DE COHÉRENCE TERRITORIALE

Une réunion d'information ouverte au public est prévue le mercredi 24 avril à Muret pour discuter de ces orientations.

LE SCHÉMA DE COHÉRENCE TERRITORIALE (SCOT) CONSTITUE UN DOCUMENT MAJEUR DE PLANIFICATION URBAINE RÉGISSANT LES POLITIQUES PUBLIQUES AU SEIN DE LA GRANDE AGGLOMÉRATION TOULOUSAINE.

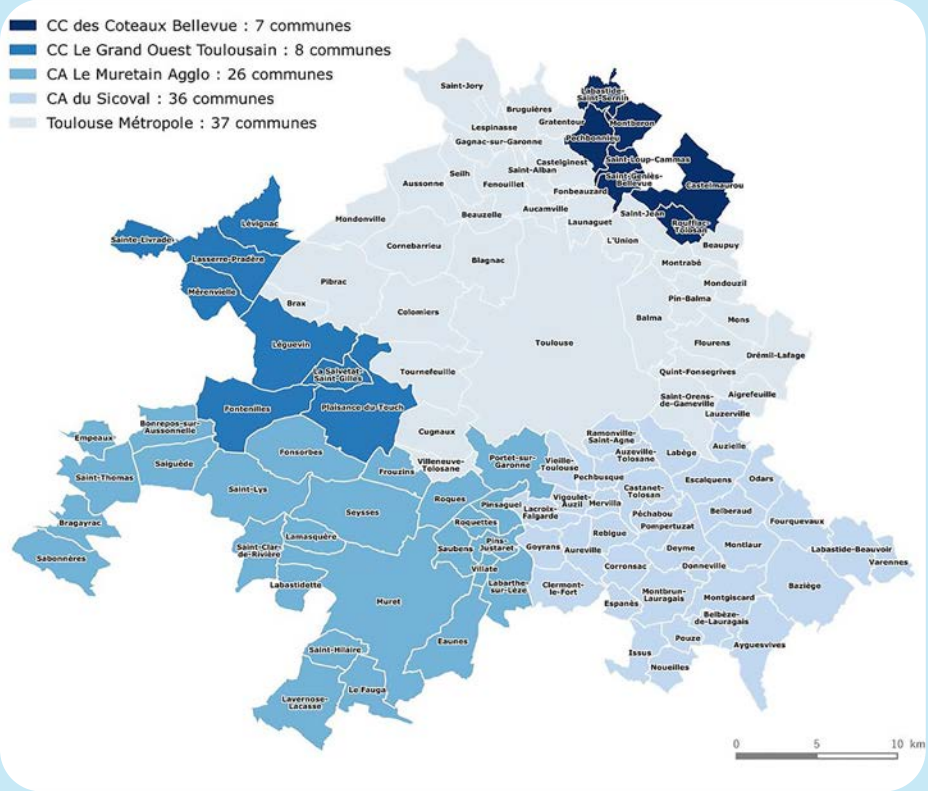


Il établit un cadre pour les actions des cinq inter-communalités qui composent ce territoire : Toulouse Métropole, Sicoval, Muretain Agglo, Grand Ouest Toulousain et Coteaux Bellevue. Le SCoT est géré par le Syndicat mixte d'études et d'aménagement de Toulouse (SMEAT), composé de 67 élus représentant les intercommunalités parmi lesquels le 1er adjoint de Fonsorbes, Philippe Séverac. Ce syndicat travaille en étroite collaboration avec les communes, leurs partenaires et en consultation avec les citoyens.
L'objectif principal du SCoT est de préserver et de promouvoir la qualité de vie et la durabilité de l'environnement dans la région. Après deux débats sur le projet d'aménagement stratégique, qui définit les objectifs de développement jusqu'à l'horizon 2020, les axes de révision doivent être présentés lors d'une conférence des maires en mars, incluant:

- l'objectif de zéro artificialisation nette d'ici 2050 ;
- la création de conditions d'accueil de 5 500 emplois par an en moyenne ;
- l'accueil de 11 000 habitants par an en moyenne ;
- la production de 9 300 logements par an en moyenne.

## **UNE COLLECTE DE DÉCHETS** PLUS ÉCOLOGIQUE

Depuis octobre 2022, le Muretain Agglo a acquis une benne à ordures ménagères (BOM) électrique qui garde la même efficience qu'un camion thermique, pour un coût d'exploitation maîtrisé, puisque aujourd'hui une recharge de 200 kW coûte environ 41,28 € TTC, contre plus de 200 € TTC pour un véhicule thermique. En janvier 2024 la collectivité a décidé d'acquérir une nouvelle BOM ZE avec toujours le même objectif: collecter les déchets en décarbonant un maximum son parc roulant de bennes à ordures. En parallèle, le Muretain Agglo a fait le choix en 2022 de remplacer, à la déchetterie de Labarthe-sur-Lèze, un de ses compacteurs de déchets par un compacteur nouvelle génération à énergie électrique.
Une simple recharge par semaine pour 120 kW de batterie permet de compacter l'ensemble des 12 quais de la déchetterie avec le même rendement que son prédécesseur à énergie thermique qui consommait 8 L/h. C'est pourquoi, en 2024, le Muretain Agglo a équipé la déchetterie de Muret d'un tel compacteur. Le service Gestion et Valorisation des Déchets c'est 30 bennes à ordures, pour 24 tournées journalières, dont 19 véhicules qui roulent au B100 (bio-carburant à base de colza 100 % français distribué en circuit court) et 2 véhicules électriques.

Le nouveau camion électrique.

## **LES FINANCES S'AMÉLIORENT,** LES PROJETS SONT RELANCÉS

Lors du débat d'orientations budgétaires du conseil communautaire du 6 février dernier, le président André Mandement a annoncé que les finances communautaires se portaient mieux. Grâce à l'augmentation du taux de l'impôt foncier et des tarifs des services (cantine, piscine, Alae, etc.), ainsi qu'à l'accroissement de la part de la TVA perçue par l'Agglo, le territoire du Muretain Agglo a pu rétablir des marges de manœuvre. Cette nouvelle est encourageante car elle laisse entrevoir une capacité d'investissement robuste pour le territoire en 2024. Des projets de développement territorial axés sur l'économie, les zones d'activités, la mobilité et la transition énergétique devraient ainsi être mis en œuvre.

## BUDGET PARTICIPATIF 2023-2024

*L'aménagement d'un verger est l'idée qui a reçu le plus de vote en 2023 pour une réalisation en 2024. Il sera installé à côté du gymnase de La Béouzo, près du futur pumptrack.*
*Il sera composé de nombreuses essences : cerisier, abricotier, groseilliers, framboisiers, cassissiers, mûriers, myrtilles, caseilliers, lyciet, actinidia, camérisier, grenadier, goyavier, poirier japonais, arbousier, cornouiller, néflier du Japon, amandier, amélanchier, cognassier, prunier.*
*Il disposera en son centre d'un keyhole. Il s'agit d'un potager surélevé autonome grâce au composteur central dont les déchets organiques, en se décomposant, enrichissent la terre.*

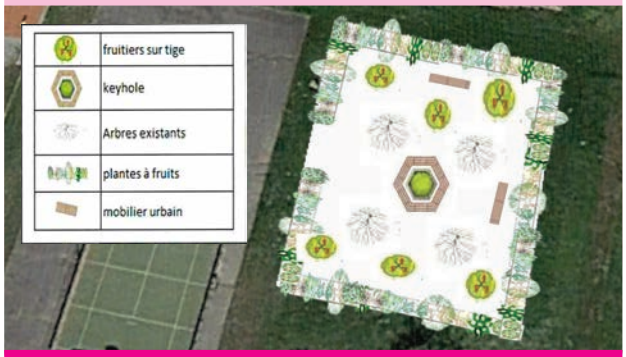

Schéma du futur verger.

# BUDGET PARTICIPATIF 2024-2025

Après le projet de création d'un verger qui a remporté les suffrages des Fonsorbais en 2023, le budget participatif 2024-2025 a permis à une vingtaine d'idées d'être proposées pour améliorer le cadre de vie, favoriser le vivre ensemble et le développement durable.
Les porteurs d'idées ont pu les présenter à la commission « implication citoyenne » les mardi 12 et vendredi 15 mars. Ces réunions de présentation ont été l'occasion d'échanges avec les élus mais également entre les porteurs d'idées.
Après la validation par la commission de la recevabilité des propositions, elles seront soumises au vote des Fonsorbais du 22 juin au 5 juillet 2024.
Les idées qui auront reçu le plus de suffrages, dans la limite du montant des 50 000 € prévus, passeront à l'étape suivante qui consiste dans le montage du projet en collaboration entre les personnes dont l'idée aura été sélectionnée par les Fonsorbais, le comité de suivi et les services de la commune pour une réalisation en 2025 .

# LES CONSEILS DE QUARTIER ONT BESOIN DE VOUS !

Instances de démocratie participative mises en place par la Ville de Fonsorbes depuis 2014, les Conseils de quartier sont des lieux de consultation, de dialogue, d'expression et de réflexion, de concertation sur les projets de la commune et d'élaboration de propositions. Comme chaque année, une réunion publique est proposée pour chaque Conseil de quartier dans le but de présenter aux habitants le travail du Conseil, de recruter de nouveaux membres, d'élire le bureau.

| LES PROCHAINES RÉUNIONS PUBLIQUES DE QUARTIER | | | |
|---|---|---|---|
| Bidot | 29 mars | 18 h | Mosaïque des partages |
| La Martinette | 29 mars | 18 h | Salle du conseil municipal |
| Cantelauze-Moundran | 30 mars | 10 h | Mosaïque des partages |
| Centre-Bourg | 30 mars | 10 h | Salle du conseil municipal |
| La Gare | 2 avril | 18 h 30 | Mosaïque des partages |
| Sourouille | 27 avril | 10 h | Salle du Banayre |
| Le Salinier | 23 mai | 20 h | Salle d'exposition, place du Trépadé |
| La Beouzo | 31 mai | 18 h | Gymnase de la Beouzo |

**Vous pouvez également vous inscrire en remplissant le formulaire en ligne sur : fonsorbes.fr** > **rubrique Conseils participatifs** > **Conseils de quartier.**

## ÉLECTIONS : APPEL À BÉNÉVOLES POUR LA TENUE DES BUREAUX DE VOTE

**Les élections européennes se tiendront le 9 juin. La tenue des bureaux de vote est ouverte à tout citoyen inscrit sur les listes électorales.** Aucune expérience ni compétence n'est requise et quel que soit le temps que vous pourrez y consacrer vous serez le (la) bienvenu(e).
**Si vous souhaitez aider à la tenue d'un bureau de vote,** il vous suffit de remplir le formulaire en ligne ou de contacter le service des élections au 05 61 91 55 10.

# LES ENFANTS PARTICIPENT À LA PLANTATION D'UNE HAIE D'ARBUSTES AU SEIN DU PARC DES LAVOIRS

Le 18 janvier dernier, 14 élèves, délégués de classe du CP au CM2 de l'école élémentaire du Trépadé, ont activement participé à la plantation d'environ cinquante plants d'arbustes (Camerisiers à balais, Cornouillers sanguins, Noisetiers, Viornes lantanes et Troènes des bois) dans le parc des Lavoirs. Les agents du service des espaces verts ont guidé les enfants à chaque étape de la plantation, répondant à leurs questions avec enthousiasme. Les élèves, pleinement investis, ont exprimé leur satisfaction et leur intérêt pour cette expérience enrichissante. Ils la partageront sans aucun doute dans leurs classes respectives.

La maire de Fonsorbes, Françoise Siméon, le premier adjoint Philippe Séverac, et la déléguée au développement durable, Martine Vitet, étaient également présents lors de cet événement propice aux échanges et à l'apprentissage.
Pour finaliser l'aménagement paysager, le service des espaces verts plantera prochainement 2 pruniers et 4 pommiers de différentes variétés. Cette initiative s'inscrit dans le cadre d'un programme étendu de plantations et d'aménagements au sein de la commune. Pour rappel, en 2023, les élèves de l'école primaire de Cantelauze avaient participé à une opération similaire dans le parc de Cantelauze.

Mise en place des plants par les enfants de l'école élémentaire du Trépadé.

## PLANTATIONS

*12 arbres de 2 m de haut, 6 tilleuls et 6 érables, ont été plantés près des ombrières photovoltaïques du lycée.*

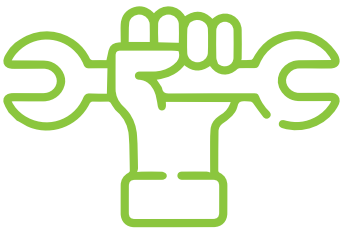

## REPAIR CAFÉS

*30 mars, 18 mai et 30 novembre de 14 h à 17 h 30 dans la salle d'exposition du service culturel pour faire toutes les réparations possibles et imaginables (vêtements, meubles, appareils électriques, bicyclettes et autres).*

## LE PRINTEMPS ARRIVE, PENSEZ À LA GRAINOTHÈQUE !

*Depuis janvier 2021, une grainothèque a été mise en place à la Mosaïque des partages. Elle est désormais gérée par la médiathèque.*
*Il s'agit d'un système d'échange de graines où chacun peut déposer et prendre des graines issues de cultures sans engrais chimique, librement et gratuitement. Plusieurs variétés de semences potagères et florales sont à votre disposition.*

**PRENEZ ET DÉPOSEZ LIBREMENT LES GRAINES QUI VOUS PLAISENT.**

- **Quelles graines et variétés partager ?**
*Toutes les graines sont les bienvenues pour offrir à nos jardins la plus grande biodiversité possible : légumes, fleurs, variétés anciennes ou traditionnelles ; l'important est d'avoir des semences matures, reproductibles et non hybrides F1 (car elles ne sont pas reproductibles).*

*Les variétés anciennes, les variétés traditionnelles de nos terroirs, sont les plus en déclin.*
*Cette bibliothèque de graines s'adresse à tout le monde : jardiniers amateurs ou connaisseurs.*

- **Comment faire ses graines ?**
*La récolte de graines est assez simple, le plus important c'est d'avoir la bonne technique. Pour récolter vos graines, des sachets sont aussi à votre disposition, n'oubliez pas d'indiquer le nom des graines et l'année de récolte.*

**Renseignements Médiathèque :**
**Place du Trépadé ou au 05 62 78 32 13.**

# REJOINDRE BIDOT DEPUIS LE CENTRE-VILLE À PIED OU À VÉLO EST DÉSORMAIS POSSIBLE !

**IL AURA FALLU 10 ANS POUR QUE CE PROJET SOIT ENFIN CONCRÉTISÉ ! 10 ANS DE NÉGOCIATIONS AVEC LES SERVICES DE L'ÉTAT, DU FAIT DE LA DÉCOUVERTE DE TROIS ESPÈCES VÉGÉTALES PROTÉGÉES SUR L'EMPRISE DU CHANTIER.**

L'acquisition d'une bande de terrain auprès de la Direction générale de l'Armement a permis de contourner en grande partie la zone concernée, mais pas totalement. Une demande de dérogation a donc été formulée pour obtenir l'autorisation de déplacer les stations d'espèces végétales protégées qui ne pouvaient pas être contournées. Les travaux ont pu reprendre, et ont été achevés au début de l'année 2024.
Cette voie piétons-cycles commence au rond-point des Boulbènes et arrive jusqu'au chemin de Picotalent. Pour rejoindre Bidot, vous pouvez ensuite suivre ce chemin, passer devant le domaine de la Hitte, et suivre le chemin de Bordeneuve jusqu'à la ferme de la Béguère.

Tournez alors à droite chemin de la Béguère, traversez la route de Lamasquère et continuez tout droit rue des Moineaux. Au bout de cette rue, prenez à droite rue de Birazel, vous arriverez à Bidot. Comptez 5,5 km pour rejoindre Bidot depuis le rond-point des Boulbènes.
Pour rappel, ces travaux sont financés par le Muretain Agglo, dans le cadre de son Schéma directeur des cheminements cyclables. La commune, pour sa part, a financé les travaux nécessaires à la préservation des espèces protégées.

## FLEURISSEMENT DE LA ROUTE DE TARBES EN COURS

Dans le cadre de la réhabilitation de la route de Tarbes, l'aménagement paysager était également prévu. Depuis le début du mois, les Fonsorbais peuvent remarquer les plantations de la deuxième tranche de la route de Tarbes s'étendant de l'impasse des Poussins jusqu'au rond-point François-Mitterrand.
Des plantations basses aux teintes blanches/rouges et blanches/roses, 25 arbres à hautes tiges (magnolias, lilas d'été et tilleuls), des plantes vivaces et des graminées ainsi que de la pelouse viennent embellir cet axe majeur de la commune. Le projet a été conçu de manière à favoriser des économies d'eau, avec un système d'arrosage intégré et un paillage en ardoise maintenant la fraîcheur. Cette amélioration sera entièrement visible à partir de la mi-avril. Le coût total des plantations et des aménagements qui vont avec s'élève à 82 500 € TTC.

Fleurissement de la route de Tarbes.

## RÉCOMPENSER LES « PROXITRAVAILLEURS »

*Dans le cadre de son engagement pour soutenir les actions visant à protéger l'environnement, en particulier en ce qui concerne la qualité de l'air, l'ADEME (Agence de la transition écologique) accompagne le projet expérimental initié par Relais d'Entreprises, pour promouvoir le « Proxitravail », c'est-à-dire le télétravail depuis des bureaux situés à proximité du domicile des employés.*
*Ce projet consiste à mettre en réseau des espaces de travail sous l'enseigne Relais d'Entreprises, qui, depuis dix ans, aide les collectivités à créer et à faire vivre ces espaces, également connus sous le nom de coworking ou de tiers-lieux.*
*Pour rappel, à Fonsorbes, existe le tiers-lieu Relais d'Entreprises L'Étape (Espace de TravAil PartagE).*
*C'est dans ses locaux, au 6 avenue du Château-d'eau, que s'est déroulé jeudi 8 février le premier Comité de pilotage concernant l'expérimentation de valorisation des kilomètres non effectués par les « proxitravailleurs » au travers du Certificat d'économie d'énergie et du Label bas-carbone. À noter que ce programme concerne en premier lieu les entreprises situées dans les périmètres des plans de protection de l'atmosphère (PPA) de Toulouse, dont Fonsorbes.*
*Ce premier Comité de pilotage a réuni les élus et techniciens de Fonsorbes, les représentants de l'Ademe, de la DREAL, de Tisseo, de la CPME, du conseil départemental de Haute-Garonne, de l'Agence d'attractivité de l'Ariège ainsi que la SCIC Climat local et Relais d'Entreprises.*

Réunion du comité de pilotage en présence de Martine Vitet, adjointe au développement durable.

# RÉNOVATION DE L'ÉCLAIRAGE PUBLIC : 1 080 POINTS LUMINEUX CONCERNÉS

Remplacement des lampadaires rue du Petit-Quinquin en présence de Jean Gauthier, conseiller délégué aux chantiers VRD (voirie et réseaux divers).

**LA VILLE POURSUIT LA RÉNOVATION DE L'ÉCLAIRAGE PUBLIC AFIN DE RÉALISER DES ÉCONOMIES D'ÉNERGIE ET D'AMÉLIORER LE CONFORT D'ÉCLAIRAGE SUR LA VOIE PUBLIQUE.**

Le Syndicat départemental d'électricité de Haute-Garonne (SDEHG) a identifié l'opportunité de remplacer pas moins de 1 080 points lumineux à Fonsorbes, permettant une économie d'énergie de 80 %. Le reste à charge pour la commune de la fourniture et de la pose de ces éclairages s'élève à 50 900 €. Ces travaux ont été confiés à la société Sobeca qui intervient pour cette campagne de remplacement d'anciens lampadaires bulles sur une période de trois mois dans différents quartiers de la ville. Il s'agit, dans un premier temps, de remplacer les petits lampadaires (entre 3 et 4,5 mètres). Les plus hauts seront remplacés en 2026.

Le remplacement d'anciennes lampes par des lampes LED, peu consommatrices en énergie, répond à plusieurs enjeux: réduire la pollution lumineuse, préserver la biodiversité, réaliser des économies d'énergie, maîtriser les dépenses publiques et améliorer la qualité de l'éclairage et le confort des habitants. L'extinction lumineuse nocturne, telle qu'elle existe aujourd'hui, sera maintenue.

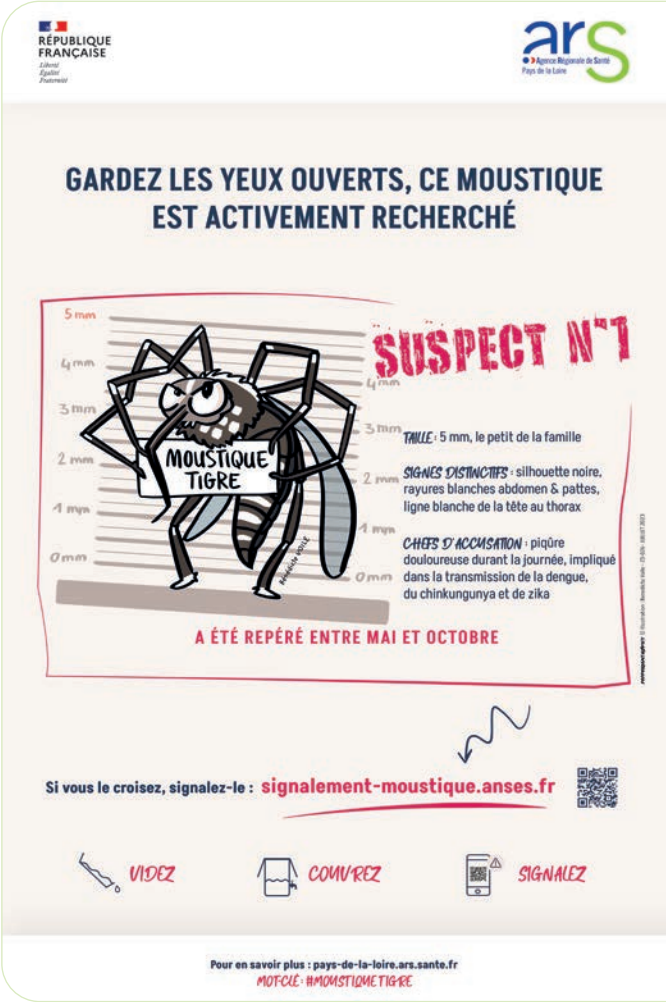


## RETOUR DES MOUSTIQUES, NETTOYEZ VOTRE JARDIN !

**Depuis plusieurs années, le moustique tigre s'est installé à Fonsorbes et dans toute la région.**

Pour contrer cette propagation, des gestes simples peuvent efficacement réduire le risque de présence du moustique aux abords des habitations. Propriétaires et locataires doivent notamment éliminer les eaux stagnantes propices à la reproduction du moustique. Les larves se développent dans les soucoupes des pots de fleurs, les vases, les gouttières mal entretenues, et même dans un bouchon de bouteille rempli d'eau. Afin de supprimer les sites de ponte des moustiques, il est également recommandé tout au long de l'année de débroussailler et tailler les herbes hautes, ramasser les fruits tombés, limiter l'arrosage et entretenir son jardin.

Pour rappel, une démoustication massive est impossible afin d'éviter que ces insectes ne développent une résistance aux produits utilisés. Seule l'Agence régionale de la santé (ARS) Occitanie peut autoriser une telle opération en cas avéré de maladies infectieuses telles que la dengue, le zika ou le chikungunya. Cependant, au cours des trois dernières années, la municipalité a entrepris le traitement des bassins de rétention dix fois par an en utilisant des larvicides biologiques.

# LE SERVICE ÉCONOMIE-EMPLOI FÊTE SES 10 ANS !

DEPUIS 2014 AU SERVICE DES PROFESSIONNELS DE LA VILLE ET DES PERSONNES EN RECHERCHE D'EMPLOI, LE SERVICE ÉCONOMIE-EMPLOI LES ACCOMPAGNE AU QUOTIDIEN DANS LES DÉMARCHES ADMINISTRATIVES ET PARTICIPE AVEC LE TISSU ÉCONOMIQUE LOCAL AUX ANIMATIONS COMMERCIALES DE LA VILLE.

## LE SERVICE ÉCONOMIE, VOTRE INTERLOCUTEUR PRIVILÉGIÉ

**Ouverture d'un Établissement recevant du public (ERP)**
C'est le service Économie qui indique les démarches administratives obligatoires à effectuer avant toute ouverture d'un établissement recevant du public.
Une fois le commerce/entreprise ouvert, le référencement gratuit sur les supports de communication (site internet, application mobile, guide pratique) est proposé par la ville.

**Recherche de locaux commerciaux**
Une veille régulière des locaux professionnels disponibles sur la commune est effectuée et permet à chaque demande de local d'être dirigée vers le bailleur du local libre.

**Installation d'une terrasse sur le domaine public**
L'installation d'une terrasse et/ou de mobilier urbain à usage commercial sur l'espace public est soumise à une réglementation particulière. Pour en faire la demande ou obtenir des renseignements, le service Économie est là.

## LE SERVICE EMPLOI VOUS ACCOMPAGNE

Le service Emploi accompagne les demandeurs d'emploi et les entreprises dans leur recherche de candidats. Il est le relais auprès des services de formation, des partenaires acteurs de l'emploi, des organismes d'insertion du Muretain Agglo. Le service emploi est acteur du **Défi emploi** et du **Markethon**.

## RÉSERVATION DE BUREAUX
### AU TIERS-LIEU L'ÉTAPE

*La ville propose un lieu de travail partagé équipé d'une salle de réunion avec écran tactile, mais également de bureaux à usage flexible, équipés et connectés pour accueillir des professionnels et des télétravailleurs au centre de la ville.*

*Renseignements et réservation auprès de Relais d'Entreprises :*
*06 72 36 02 32/resa-buro@relais-entreprises.fr*

# DÉFI EMPLOI DE SAINT-LYS : LE MURETAIN AGGLO AU RENDEZ-VOUS D'UNE MATINÉE RÉUSSIE !

Stands au défi emploi de Saint-Lys en présence de Thierry Louzon, conseiller délégué au développement économique et à l'emploi.

Pas moins de 65 entreprises étaient présentes avec plus de 220 offres d'emplois différentes. Ce rendez-vous annuel (une fois à Fonsorbes, une fois à Saint-Lys) a su montrer combien le Muretain savait mobiliser autour de lui les principaux acteurs du domaine de l'emploi et de la formation. La Mission Locale, France Travail (ex-Pôle emploi), le Club des Entreprises du Muretain (le CEM) et de nombreux autres partenaires ont ainsi pu recevoir, guider et orienter les nombreux visiteurs vers les quelque 300 offres d'emploi.
C'est toute la philosophie de ces rencontres que le Muretain Agglo multiplie sur le territoire: faire le lien entre l'offre et la demande en matière d'emploi.
500 visiteurs ont arpenté en une matinée ce forum, participé à des conférences ou pu avoir des entretiens en direct.
À l'automne aura lieu notamment le deuxième salon du recrutement à Muret salle Horizon. Le premier avait rassemblé une centaine d'entreprises pour plus de 2 000 visiteurs et quelque 500 candidatures transformées en emploi !

# PARTICIPEZ AUX MARCHÉS DE LA VILLE

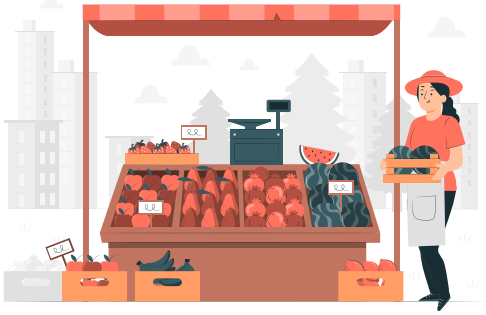

## LE MARCHÉ DE PLEIN VENT DU SAMEDI

Il fêtera ses 10 ans le 12 octobre 2024.

Le commerçant désirant s'implanter peut télécharger le dossier de candidature sur:
www.fonsorbes.fr > Au quotidien > Marché de plein vent.

## LE MARCHÉ NOCTURNE GOURMAND ET ARTISANAL

Pour la troisième année consécutive, la ville organise un marché nocturne gourmand et artisanal qui aura lieu cette année le mercredi 31 juillet.

Le dépôt des candidatures de commerçants ambulants, artisans d'art sera possible à partir de début avril via le formulaire en ligne disponible sur:
www.fonsorbes.fr > Espace professionnels > Actualités aux professionnels > Marché nocturne gourmand et artisanal:
déposez votre candidature, ou par mail à marchegourmand@fonsorbes.fr.

## LE MARCHÉ DE NOËL

La ville organise avec le Comité des fêtes un marché de Noël qui aura lieu cette année les samedi 30 novembre et dimanche 1er décembre.

Le dépôt des candidatures des commerçants et artisans d'art sera possible courant juin via le formulaire en ligne disponible sur:
www.fonsorbes.fr > Espace professionnels > Actualités aux professionnels > Marché de Noël: déposez votre candidature.

# LES COURS D'ÉCOLE OFFRENT UN NOUVEAU VISAGE !

L'ÉTÉ DERNIER, DES ESPACES DANS LES COURS DE RÉCRÉATION DES GROUPES SCOLAIRES DE CANTELAUZE ET LA BÉOUZO ONT VU DES ESPACES VERTS PRENDRE PLACE LÀ OÙ IL Y AVAIT DU BITUME.

Nouveau préau dans la cour de l'école élémentaire du Trépadé.

Des travaux de préparation (dépose de l'enrobé, mise en place de bordure et de goutte à goutte, préparation du sol…) avaient été entrepris afin d'accueillir à l'automne une dizaine d'arbres de haute tige par site. Les enfants bénéficient désormais de nouveaux coins ombragés. Les arbres permettent également de créer de l'ombre sur les bâtiments afin de réduire la chaleur dans les classes. Quant à l'école élémentaire du Trépadé, elle a franchi une étape dans l'amélioration de son environnement avec l'installation d'un préau flambant neuf de 150 m² en janvier dernier. Cette nouvelle installation offre aux élèves la possibilité de profiter pleinement de leur cour de récréation, quelle que soit la météo. La création de cet espace ombragé pallie le fait qu'il n'était pas possible de procéder à la plantation d'arbres, en raison de la présence de divers réseaux passant sous la cour. Le verdissement de celle-ci est toutefois prévu par la plantation de petits massifs d'arbustes. De plus, une étude est lancée pour planter des arbres en périphérie. Le même équipement est prévu dans la cour de la maternelle.

# SUP'ROYER, LE FORUM DES MÉTIERS DU LYCÉE

Le 22 décembre, les étudiants de première STMG du lycée Clémence-Royer ont organisé le forum Sup'Royer. L'objectif était de présenter aux élèves de première et de terminale les différentes voies d'orientation pour leurs études futures. Les policiers municipaux de Fonsorbes ont participé à cet événement en tenant un stand pour présenter leur métier.

Les lycéens et les policiers municipaux se rencontrent sur le stand.

## CAFÉ DES PARENTS

*Le 17 janvier, la Maison du Point écoute des jeunes et des familles a organisé une nouvelle édition du Café des Parents. Cette initiative permet d'engager des discussions au sujet de la famille, de l'enfance et de la jeunesse. Elle favorise également les liens entre les participants qui se réunissent à la médiathèque pour échanger et partager leurs expériences. Ce moment de partage est essentiel, tant pour les familles que pour la collectivité, car il permet de faire connaître les structures de la mairie dédiées à l'accompagnement des administrés : social, logement, service emploi, Maison du Point écoute et service jeunesse.*

# CONTRAT LOCAL D'ACCOMPAGNEMENT À LA SCOLARITÉ (CLAS)

Le CLAS, contrat local d'accompagnement à la scolarité, entre dans le cadre du Projet éducatif territorial (PEDT). Il est porté par la commune et soutenu par la caisse d'allocations familiales de la Haute-Garonne et le conseil départemental. Une convention tripartite a été signée entre le comité local CLAS, l'Éducation nationale et les établissements scolaires de la commune. Elle désigne l'ensemble des actions visant à offrir l'appui et les ressources dont les enfants ont besoin pour réussir à l'école, appui qu'ils ne trouvent pas toujours dans leur environnement familial et social. Les actions développées dans le cadre de l'accompagnement à la scolarité contribuent à l'égalité des chances et à la prévention de l'échec scolaire.
Sur le territoire de Fonsorbes, une équipe de 6 accompagnateurs travaille toute l'année auprès de groupes d'élèves du primaire et du secondaire sous la responsabilité de Xavier Rabaud, coordonnateur du dispositif. 32 écoliers (16 au Trépadé, 8 à La Béouzo et 8 à Cantelauze) et 12 collégiens bénéficient de ce dispositif.
Les actions sont développées à travers 4 axes:

- l'enfant: suivi de la scolarité, aide organisationnelle, développement de la confiance dans ses capacités et possibilités, envie d'apprendre par le plaisir de la découverte, sens des apprentissages…;

- la famille: accompagnement des parents dans le suivi de la scolarité de leurs enfants et de la compréhension du système scolaire;
- l'école: établissement d'un lien étroit entre la famille et l'école;
- le territoire: partenariat notamment avec les services municipaux et les associations.

Les séances CLAS se déroulent de 16 h 30 à 18 h les lundis, mardis, jeudis et vendredis au sein des établissements scolaires et/ou des salles municipales à proximité.

# CARNAVAL 2024 : CONFECTION DE CHARS PAR LES ENFANTS DES ACCUEILS DE LOISIRS

LE 9 MARS DERNIER, LES ACCUEILS DE LOISIRS ASSOCIÉS AUX ÉCOLES (ALAE) ONT PARTICIPÉ AU CARNAVAL DE LA VILLE.

Chaque groupe scolaire était représenté par un char ; ainsi, trois chars ont pris part au défilé lors du carnaval. Confectionnés sur le thème « les personnages font la fête », chaque groupe d'enfants a pu choisir ceux qu'il souhaitait voir représentés. Pour l'école élémentaire du Trépadé, ce sont les personnages de jeux vidéo vintage qui ont eu leur préférence: Donkey Kong, Blanche-Neige et Kirby. À la maternelle du Trépadé, les personnages du monde de Disney étaient à l'honneur, Aladin et Jasmine, Pumbaa, Baloo et Mowgli, Maléfique et bien d'autres encore. Le groupe scolaire de Cantelauze a confectionné l'univers de son char autour de la sorcellerie, les élémentaires sur le thème d'Harry Potter et les maternelles autour des sorcières et sorciers de toutes sortes. Quant à celui de La Béouzo, ce sont les mangas qui ont eu sa préférence. Un Pikachu géant a pris place sur le char représentant ce groupe scolaire. Les enfants étaient fiers de leurs créations toutes aussi colorées que spectaculaires.

Confection d'une araignée géante pour le char du groupe scolaire de Cantelauze.

Les aînés attablés dans la salle du Trépadé.

# BELLE AMBIANCE POUR LE REPAS DES AÎNÉS

LE SAMEDI 13 JANVIER, LES AÎNÉS DE LA COMMUNE ÂGÉS DE PLUS DE 65 ANS ÉTAIENT CONVIÉS À PARTAGER LE REPAS DANSANT TRADITIONNEL ORGANISÉ PAR LE CENTRE COMMUNAL D'ACTION SOCIALE.

Plus de 300 seniors ont répondu présent à ce rendez-vous annuel qui s'est tenu à la salle du Trépadé.
Après un chaleureux mot de bienvenue de Françoise Siméon, maire de Fonsorbes, entourée d'élus et d'agents du CCAS, le repas préparé par un traiteur fonsorbais a fait l'unanimité quant à sa qualité ! Le menu comprenait du foie gras, un confit d'oignons avec son toast de pain aux figues, accompagné d'un méli-mélo de salade agrémenté de gésiers de volaille confits. Ensuite, les convives ont savouré une cuisse de canard farcie aux cèpes avec son jus parfumé au thym et des gratins, suivie d'un duo de fromages, pour terminer en beauté avec une rosace vanille au cœur de meringue ananas et passion.
L'après-midi a été dédiée à la musique et à la danse, avec l'animation assurée par Louis Baudel, chanteur et DJ talentueux. Son tour de chant très apprécié a entraîné la participation du public, et de nombreux participants ont investi la piste de danse. Les aînés sont repartis pour les derniers d'entre eux en toute fin d'après-midi, comblés par cette belle journée placée sous le signe de la bonne humeur et de la convivialité.

# OUVERTURE D'UNE MAISON DÉPARTEMENTALE DE PROXIMITÉ À FONSORBES

Le Conseil départemental de la Haute-Garonne (CD31) a choisi de répondre à la réalité de suppression des services publics au cœur des communes en ouvrant des Maisons départementales de proximité (MDP). Suite à une sollicitation de la municipalité auprès du président du Conseil départemental, ce sera chose faite à Fonsorbes d'ici le mois d'avril 2024.
Dans les MDP, les habitantes et les habitants trouvent non seulement toutes les informations relatives au service public départemental et à leurs droits en tant qu'usagers, mais aussi un accompagnement concret pour l'instruction et le traitement de leurs dossiers. Il s'agit d'un véritable lieu d'information et d'accompagnement au sein duquel vous trouverez :

- **Un relais des services départementaux :**
  - o Renseigner, informer et orienter les habitants sur les thématiques diverses (transports, restauration scolaire des collèges, associations, etc.)
  - o Une aide aux démarches départementales en ligne :
    - Subventions
    - Transports scolaires
    - Restauration scolaire des collèges
    - Conseils aux associations
    - Rendez-vous avec les acteurs jeunesse…
- **Une aide personnalisée pour découvrir ou vous familiariser avec les outils numériques** (ordinateurs, tablettes, smartphones…)
- **Une aide pour vos démarches administratives de la vie quotidienne :**
  - o Aide informatique
  - o Aide à la rédaction : CV, lettres de motivation, lettres de résiliation, courriers, etc.
  - o Accompagnement pour remplir vos formulaires et services en ligne
  - o Relais sur les thématiques telles que le logement, l'emploi, la famille, la santé, la retraite…
  - o Mise en relation, information, orientation

Selon les jours d'ouverture les Fonsorbais pourront fréquenter au choix la MDP de Fonsorbes ou celle de Saint-Lys.

Maison départementale de proximité, rue Luigi-Amadio à Fonsorbes (bâtiment de droite sur la photo).

**À compter du 2 avril :**
**> Maison départementale de proximité de Fonsorbes (bâtiment du CD31)**
8, rue Luigi-Amadio, 31470 Fonsorbes.
Tél. : 05 34 60 76 58
Lundi et mardi, de 9 h à 12 h 30 et de 13 h 30 à 17 h 30. Sans rendez-vous.
**> Maison départemental de proximité de Saint-Lys**
1, rue des Glycines, 31470 Saint-Lys.
Tél. : 05 34 60 76 50
Mercredi, jeudi et vendredi, de 9 h à 12 h 30 et de 13 h 30 à 17 h 30. Sans rendez-vous.

# OCTOBRE ROSE : UNE NOUVELLE COLLECTE DE DONS RÉUSSIE

De gauche à droite: Ludivine Ruffel, coordinatrice de la maison Étincelle Occitanie ; Philippe Séverac, 1er adjoint au maire ; Christine Lacoste, adjointe solidarités et prévention ; Corinne Gosselin, adjointe aux affaires sociales et à la Mosaïque des partages.

Le mercredi 20 décembre, l'association Étincelle Occitanie a été accueillie à la Mosaïque des partages pour recevoir les dons collectés lors de l'opération Octobre Rose 2023. En octobre dernier, la commune de Fonsorbes s'est engagée dans cette initiative afin de sensibiliser les Fonsorbais à la prévention du cancer du sein. Philippe Séverac, premier adjoint au maire, a remis un chèque d'un montant de 2 731 € à l'association Étincelle Occitanie. Cette association, basée à Montpellier et Toulouse, se spécialise dans l'accompagnement personnalisé et gratuit des malades, de leurs aidants et de leurs familles.

## RETOUR SUR LE STAGE D'APPROFONDISSEMENT BAFA PROPOSÉ PAR LA VILLE

*En partenariat avec l'IFAC (Institut de formation, d'animation et de conseil), association d'éducation populaire, le CCAS a organisé un stage d'une semaine d'approfondissement du BAFA (Brevet d'aptitude aux fonctions d'animateur). Le BAFA est un brevet qui permet d'encadrer de façon occasionnelle des enfants et des adolescents en accueil collectif de mineurs pendant leurs vacances.*

*Cette semaine d'approfondissement a eu lieu lors des vacances d'hiver. Les stagiaires ont ainsi mieux appréhendé plusieurs thématiques: l'accueil d'enfant en situation de handicap, les grands jeux, veillées et journées exceptionnelles ou la gestion de conflit et les jeux coopératifs.*

*Pour plus d'informations sur ce dispositif, contactez le CCAS: 05 34 47 59 62*

*Pour vous inscrire au BAFA: https://www.jeunes.gouv.fr/bafa-bafd*

*Pour vous inscrire à l'approfondissement BAFA: https://ifac-formation.fr*

## LES AIDES FINANCIÈRES FACULTATIVES DU CCAS

Le Centre communal d'action sociale (CCAS) est chargé de mettre en œuvre une action générale de prévention et de développement social dans la commune.

Il a notamment créé une « commission permanente » dont la compétence principale concerne l'attribution d'aides financières facultatives, ainsi que la faculté de pouvoir accélérer le traitement de certains dossiers présentant un caractère d'urgence.

Le CCAS de Fonsorbes propose ainsi à ses habitants, selon conditions d'attribution, un ensemble d'aides financières facultatives:

- Séjours du service jeunesse (ski 9/17 ans - été 11/14 ans)
- BAFA (Brevet d'aptitude aux fonctions d'animateur)
- Épicerie sociale (demandes formulées auprès de la Croix-Rouge)
- Sorties pédagogiques et voyages scolaires (maternelles, élémentaires, collèges, lycées)
- Coupons activité Fon'Sport-Culture (enfants 3 à 14 ans - adultes 65 ans et plus)
- Permis de conduire
- Micro-crédit personnel
- Aides « CORAFIN » (demandes formulées auprès des travailleurs sociaux du conseil départemental de la Haute-Garonne)

Procédure: Déposer un dossier de demande d'aides auprès du CCAS.

# LA MOSAÏQUE DES PARTAGES, STRUCTURE MUNICIPALE DE PROXIMITÉ OUVERTE À TOUS

LA MOSAÏQUE DES PARTAGES CRÉE ET NOURRIT LE LIEN SOCIAL, ANIME ET ACCOMPAGNE DES MOBILISATIONS ET DES PROJETS DES HABITANTS DE TOUS ÂGES ET DE TOUTES ORIGINES, DANS SES LOCAUX, RUE LUIGI-AMADIO, MAIS ÉGALEMENT EN EXTÉRIEUR.

Elle propose gratuitement des activités sociales, culturelles, familiales en journée et en soirée, en semaine et en week-end, pour répondre aux besoins et envies de chacun. Agréée et financée partiellement par la CAF (Caisse d'allocations familiales), elle a rédigé en 2023 son projet pour les quatre années à venir à partir du diagnostic social de la commune et ainsi obtenu le renouvellement de son agrément. Le premier comité de pilotage organisé le mercredi 7 février a déterminé les actions de l'année. L'accent a été mis sur l'accompagnement de projets et la rencontre des Fonsorbais. Elle investira dès le mois d'avril une nouvelle salle de convivialité dans la résidence qui a vu le jour au square de l'Ariège, afin d'accueillir les habitants de ce nouveau quartier, développer la mixité sociale et le « bien-vivre ensemble ». Alors, n'attendez plus et venez nous rencontrer !

Le programme trimestriel des activités est disponible en mairie, à la médiathèque et sur le site www.fonsorbes.fr

## ATELIERS PARENTS ENFANTS

À chaque période de vacances, la Mosaïque des Partages propose des ateliers parents (ou grands-parents) enfants. Loisirs créatifs, cuisine, jeux divers… sont au programme de ces matinées ludiques, pour le plus grand plaisir de tous. Rendez-vous les 11 et 18 avril pour de nouvelles activités !

Préparation d'une tarte aux pommes.

## ÉLUS, SERVICES MUNICIPAUX ET ORGANISMES SOCIAUX AUTOUR DE LA TABLE

Réunion de travail avec les partenaires des logements sociaux.

Vendredi 19 janvier au matin, la ville de Fonsorbes a convié les organismes de logements sociaux opérant dans la commune à une réunion de travail à la Mosaïque des partages. Ces temps d'échanges réguliers entre la ville et ces organismes permettent d'aborder leurs éventuelles problématiques. Lors de cette réunion deux sujets ont été soulevés : la prévention et la sécurité au sein des résidences locatives, qui, selon les bailleurs, ne posent pas de problèmes particuliers, ainsi que l'animation de la vie sociale.

## SOIRÉE DE FIN D'ANNÉE SOUS LE SIGNE DE LA CONVIVIALITÉ

Jeudi 14 décembre, plus de 60 personnes se sont retrouvées autour d'un repas partage suivi d'un karaoké, avec la visite surprise du Père Noël. Bonne humeur, joie et partage étaient au programme de cette soirée fort appréciée par tous les participants !

Moment festif à la Mosaïque des partages.

## APRÈS-MIDI NATURE À BOUCONNE

La Mosaïque des partages propose une sortie à la forêt de Bouconne le jeudi 25 avril aux Fonsorbais âgés de plus de 60 ans. Le transport depuis Fonsorbes se fera en autocar. À leur arrivée sur place, ils seront pris en charge par un guide nature de la base de loisirs qui les accompagnera à la découverte de la faune et de la flore de cet écrin naturel proche de la commune. Cette sortie entièrement gratuite est financée par le conseil départemental. Venez vite vous inscrire, le nombre de places est limité !

# LE CONSEIL LOCAL DE SÉCURITÉ ET DE PRÉVENTION DE LA DÉLINQUANCE : UNE INSTANCE PARTENARIALE

## QU'EST-CE QU'UN CLSPD ?

Créé en 2010 par le conseil municipal, le Conseil local de sécurité et de la prévention de la délinquance (CLSPD) de Fonsorbes constitue le cadre de concertation des partenaires de la sécurité et de la prévention.

## COMMENT EST-IL ORGANISÉ ?

Le CLSPD de Fonsorbes est articulé autour de trois orientations principales déclinées en objectifs qui prennent en compte l'accompagnement des jeunes, l'accompagnement à la fonction parentale, l'accompagnement de victimes de violences intrafamiliales ainsi que la tranquillité publique.

## QUI Y PARTICIPE ?

Madame la maire en est la présidente, monsieur le préfet, monsieur le procureur de la République et monsieur le président du conseil départemental en sont les membres de droit.
Les élus de la commission tranquillité publique-prévention, la gendarmerie, la police municipale, les représentants de l'Éducation nationale, du conseil départemental, de la Mission Locale, des services de la collectivité, du centre social, des bailleurs sociaux participent à la réflexion sur les priorités de la lutte contre l'insécurité et la prévention de la délinquance dans la commune.
Le CLSPD est un dispositif qui scelle le partenariat local entre les différents acteurs de la sécurité et de la prévention sur la ville de Fonsorbes. L'enjeu du CLSPD est de s'appuyer sur la complémentarité des compétences des partenaires pour mettre en place des dispositifs de suivi et d'évaluation en cohérence avec la réalité de terrain. Le rappel à l'ordre, la participation citoyenne complètent le schéma du volet préventif.

**LES OBJECTIFS DU GROUPE DE TRAVAIL**

| VEILLE SOCIALE | AMÉLIORER LA PRÉVENTION DES VIOLENCES FAITES AUX FEMMES | CAMBRIOLAGES ET ESCROQUERIES | PARTAGE DE L'ESPACE PUBLIC |
|---|---|---|---|
| Développer les actions de soutien à la fonction parentale.<br><br>Identifier et accompagner les jeunes présentant des facteurs de risque.<br><br>Prévenir le décrochage scolaire.<br><br>Prévenir la récidive. | Améliorer le repérage, l'information et l'orientation des femmes victimes.<br><br>Sensibiliser les professionnels et les publics.<br><br>Améliorer l'orientation des femmes victimes. | Prévenir et lutter contre les cambriolages et les escroqueries. | Faire respecter la réglementation sur le stationnement, la vitesse, le bruit.<br><br>Prévenir et lutter contre les incivilités, les dégradations, les dépôts sauvages, les conflits de voisinage, les nuisances. |

# LA SÉCURITÉ DU QUOTIDIEN AU CENTRE DU DISPOSITIF

LA GENDARMERIE EXERCE SES MISSIONS EN ASSURANT ET VEILLANT À LA SÉCURITÉ PUBLIQUE DES HABITANTS, ELLE ASSURE LE MAINTIEN DE L'ORDRE ET L'APPLICATION DES LOIS.

La sécurité et la tranquillité publiques des Fonsorbais sont également préservées au quotidien par les actions de la police municipale.
Leurs missions respectives visent à renforcer et accentuer leur présence sur le terrain dans la lutte contre la délinquance et le sentiment d'insécurité.
La police municipale participe à la sécurité publique dans le cadre de la convention de coordination avec la gendarmerie réactualisée et signée en 2022.

Les forces de l'ordre posent le constat que les atteintes aux biens et les violences intrafamiliales représentent la majorité de leurs interventions sur la commune. En ce qui concerne les cambriolages, il est noté une stabilité avec en moyenne un cambriolage par semaine depuis plusieurs années (54 en 2023, source Gendarmerie nationale). La collectivité déplore malheureusement les dégradations et incivilités récurrentes qui impactent le cadre de vie des habitants.

# AMÉNAGEMENT DU CHEMIN BÉNECH : TRAVAUX EN COURS

UN GRAND CHANTIER DE SÉCURISATION ET D'AMÉNAGEMENT DE VOIRIE DU CHEMIN BÉNECH A DÉMARRÉ IL Y A MAINTENANT UN AN PAR LA RÉNOVATION DU RÉSEAU PLUVIAL (DU SQUARE DE L'AUDE JUSQU'À LA RUE DES ORMEAUX).

Depuis le début de l'année les travaux de voirie de la rue des Jonquilles au chemin des Moundinats sont en cours. Ce chantier prévu en 5 tranches successives se fera sur la totalité de l'année 2024, jusqu'à l'été 2025. Les aménagements effectués sont les suivants:

- création d'un trottoir sur toute la longueur et création d'une voie cyclable bidirectionnelle sur plus d'un kilomètre ;
- maintien à double sens pour les véhicules ;
- création d'une quinzaine de places de stationnement ;
- création de plateaux traversants (surélévation de la chaussée sur une certaine longueur) pour réduire les vitesses aux carrefours des rues des Jonquilles, de Déodat de Séverac et de Quéribus, création d'écluses (rétrécissement de chaussée imposant une circulation alternée) et passages piétons/cycles pour assurer les continuités ;
- déplacement des arrêts de bus: Moundinats et Ormeaux ;
- éclairage par panneaux solaires de la rue des Jonquilles jusqu'à la rue du Pasticié ;
- amélioration de l'éclairage sur le chemin des Moundinats ;
- aménagement des espaces communaux:
  - la zone des containers d'apport volontaire sera conservée et aménagée en aire de jeux pour enfants avec végétalisation et conservation du chêne existant, mobilier urbain et espace vert,
  - l'espace vert entre le chemin des Moundinats et le chemin Bénech vers Cachac: réaménagement en espace vert suite au déplacement de l'abri bus avec intégration d'un cheminement piéton reliant le trottoir vers le chemin des Moundinats ;
- chemin des Moundinats: aménagement d'un cheminement gravillonné piétons côté sud avec potelets bois pour empêcher le stationnement des véhicules sur les accotements enherbés et possibilité de créer une zone limitée à 20 km/h.

## CALENDRIER DES TRAVAUX

**2024 - 1er semestre**
- impasse des Gardenias > rue des Jonquilles
- rue des Jonquilles > rue de Quéribus

**2024 - 2e semestre**
- rue de Quéribus > rue des Ormeaux

**2025 - 1er semestre**
- rue des Ormeaux > rond-point des Moundinats

**2025 - 2e semestre**
- chemin des Moundinats

Le coût de l'opération, porté dans son intégralité par la commune, est de 1 million d'euros pour la rénovation de l'assainissement pluvial par RÉSEAU 31 et 1 million d'euros pour la partie voirie avec le Muretain Agglo.

## BIENTÔT, DES CONTAINERS ENTERRÉS RUE DU 8-MAI-1945

Afin de supprimer les containers individuels et donc laisser de la place sur les trottoirs rue du 8-mai-1945, seront installés dans le courant du second trimestre 4 containers collectifs: un pour les ordures ménagères, un pour le verre, un pour les papiers et cartons et un autre pour les emballages. 28 foyers sont concernés. Une réunion pour les riverains concernés sera organisée.

Exemple de containers enterrés rue du 11-Novembre 1918.

## CHEMIN DE CANTEGRAILLE : AMÉNAGEMENT D'UNE AIRE DE MANŒUVRE ET D'UN POINT DE COLLECTE EN APPORT VOLONTAIRE

*Le chemin de Cantegraille, notamment la portion qui se situe après le chemin de Palosso, subit de façon récurrente des dégradations lors des passages des véhicules poids lourds (camion de ramassage des ordures ménagères, engins agricoles) du fait d'une structure historiquement insuffisante de la chaussée. Dans un souci d'économie et de pérennisation de la voirie, une étude portant sur l'aménagement d'une aire de manœuvre et d'un point de collecte en apport volontaire (au croisement du chemin de Cantegraille/chemin de Palosso) afin de soulager la partie de la voirie insuffisamment structurée a été proposée. Celle-ci comprend également la remise en état de la voirie dégradée. Le montant des travaux est estimé à près de 14 000 € HT.*

*Le 9 janvier 2024, une réunion s'est tenue avec les riverains. Lors de celle-ci, le projet a été expliqué indiquant qu'une vingtaine d'habitations ne seraient plus en collecte individuelle des déchets et passeraient en apport volontaire (containers ordures ménagères, emballages et cartons). Il a également été indiqué que ce chemin sera limité aux 3,5 tonnes (hors service) et la vitesse à 30 km/h. Les travaux sont en cours.*

# L'IMPLICATION DES FONSORBAIS
## MISE À L'HONNEUR

Les lauréates et lauréats des médailles de la ville et des trophées de l'excellence de cette année.

CETTE ANNÉE, 7 MÉDAILLES DE LA VILLE ET 6 TROPHÉES DE L'EXCELLENCE DE LA VILLE ONT ÉTÉ REMIS LORS DE LA RÉCEPTION DES VŒUX AUX ACTEURS LOCAUX, METTANT À L'HONNEUR L'IMPLICATION OU LA PERFORMANCE TOUTE PARTICULIÈRE DE FONSORBAIS.

### MÉDAILLES DE LA VILLE

- **Robert Senseby:** président de la Fédération nationale des anciens combattants d'Algérie (FNACA), membre depuis 1972 et maître de cérémonie lors des commémorations depuis 2002.
- **Marcel Lauzeral:** membre du comité de la FNACA de Fonsorbes depuis 1985, trésorier depuis 1988 et porte-drapeau depuis 1990.
- **Jean-Pierre Brousse:** président sortant de l'Association des retraités de Fonsorbes (ARF) depuis 2016 et vice-président en 2014 et 2015.
- **André Murat:** président d'honneur du comité des fêtes et ancien adjoint au maire. Il a été quelques années président et trésorier de cette association pendant plusieurs décennies. Il a été placier des forains. Aujourd'hui toujours membre actif, volontaire, il est très impliqué dans l'association depuis 1978.
- **Michel Anton:** ancien président durant huit ans et actuel conseiller du comité des fêtes, il est membre très actif de l'association depuis plus de dix-huit ans.
- **Philippe Ventura:** Fonsorbais faisant partie de l'Agenda 21 de la commune depuis le début (7 ans) membre de l'atelier énergie/déchet. Responsable de l'association Run Eco Team au niveau local, une association qui associe à la pratique du sport un geste citoyen, celui de ramasser des déchets lors de ses pratiques sportives et d'ainsi participer à la protection de l'environnement: « Je cours, je marche, je pratique un sport pour un monde plus propre. »
- **Docteur Nicolas Pasian:** médecin généraliste, médecin du sport, initiateur de l'événement Sportez-vous bien ! en partenariat avec la ville, événement annuel ayant pour objectif de permettre à l'ensemble de la population de prendre conscience de l'intérêt de la pratique sportive sur la santé générale.

### TROPHÉES DE L'EXCELLENCE

- **Jules Maysounave:** champion de France U14 de Beach tennis avec Thibaud Nadal (Association Tennis Club de Fonsorbes).
- **Thibaud Nadal:** champion de France U14 de Beach tennis avec Jules Maysounave et vice-champion d'Europe U14 (avec Noah SAY) de Beach tennis (Association Tennis Club de Fonsorbes).
- **Mahaut Bazzo:** championne de France U14 de Padel en équipe avec l'Occitanie (Association Tennis Club de Fonsorbes).
- **Julien Casale:** 2e de la Coupe Stellantis dans sa catégorie en Championnat de France des Rallyes (pilote automobile).
- **Yannick Tamas:** président et entraîneur principal du Boxing club de Fonsorbes, impliqué depuis 2013. Le club a notamment à son actif ces trois dernières années plus de 40 titres régionaux ainsi que 23 titres nationaux. Il exerce avec beaucoup de passion favorisant l'inclusion sociale des jeunes issus de contextes complexes et prônant comme valeurs la discipline, le respect, le travail d'équipe, le dépassement et la confiance en soi.
- **Manuel Galiano:** bénévole dévoué au club de l'Avenir Fonsorbais Football depuis 59 ans. Il est un fidèle, une vraie encyclopédie tenant à jour les statistiques de chaque saison et de chaque joueur avec beaucoup de discrétion malgré une implication sans faille. À 74 ans, il décide, avec la modestie qui le caractérise, de tirer sa révérence.

## SPORTEZ-VOUS BIEN !
### L'ASSOCIATION ATHLÉ632 TRÈS IMPLIQUÉE

*Courir, marcher, lancer, sauter, vitesse, endurance, distance ou hauteur, l'athlétisme est un sport universellement pratiqué. Tout au long de la semaine, 140 athlètes de tous âges s'entraînent sur le stade du lycée Clémence-Royer, que la mairie de Fonsorbes met à la disposition du club et entretient régulièrement. L'Athlé632 Fonsorbes fait partie d'une entente de plusieurs clubs d'athlétisme couvrant les territoires de Plaisance-du-Touch, Cugnaux et Tournefeuille.*
*Depuis 2017, l'association propose chaque année NordicA'632 qui met en avant la marche nordique et le sport nature au travers de marches et de courses. Pour la 3e année consécutive, le club organisera cet événement dans le cadre de Sportez-vous bien ! le dimanche 5 mai 2024 au lac de Bidot de Fonsorbes à partir de 9 h.*

## LE DON DE SANG : C'EST IMPORTANT !

Avec le soutien de la FFDSB 31 (Fédération française pour le don du sang bénévole de la Haute-Garonne), l'association du don de sang de Fonsorbes œuvre sur le territoire de Fonsorbes afin de sensibiliser aux besoins en sang toujours en hausse. « En 2023, l'association a augmenté de 12 % le nombre de donneurs, précisent Mathieu Lafoux et Pascal Daram, co-présidents. Toute l'équipe de bénévoles remercie sincèrement les Fonsorbais pour leur générosité. Ne l'oubliez pas: participer à cette dynamique, c'est aussi participer à sauver des vies ! »

Prochaines collectes de sang salle du Trépadé les:
- samedi 6 avril de 8 h 30 à 13 h 30 ;
- mardi 11 juin de 14 h à 19 h.

L'association propose également le samedi 2 novembre 2024 un loto en faveur du don de sang et de la recherche.

# RETOUR EN IMAGES
## SUR LES ANIMATIONS ET ÉVÉNEMENTS CULTURELS

### EXPOSITION « LA TERRE OU L'ILLUSION DU BRONZE »

Les Fonsorbais ont découvert l'artiste Solène Lèbre lors du vernissage de son exposition, samedi 6 janvier à la médiathèque. Cette fille d'agriculteur, autodidacte, a expliqué son amour de la terre et son travail du grès, de la faïence et de la terracotta.

### SCÈNE OUVERTE « NOUVELLE ANNÉE, NOUVELLE DESTINÉE ! »

12 Fonsorbais sont montés sur scène, samedi 20 janvier à l'occasion de la scène ouverte organisée par la compagnie l'Audacieuse, en résidence d'artistes sur la commune.

### CAFÉ DES ARTS « LA RENAISSANCE ITALIENNE : PEINTURE ET ÉCRITURE »

Le Café des Arts du samedi 27 janvier a rassemblé un public d'une soixantaine de personnes venues écouter le guide-conférencier Thomas Charles conter une histoire de la Renaissance italienne.

### L'AMOUR À FONSORBES

À la veille de la Saint-Valentin, les Fonsorbais ont beaucoup ri lors de la représentation de la comédie *Aime-moi si tu peux* vendredi 9 février.

### « ALOUETTE À LA MONTAGNE »

Les jeunes Fonsorbais étaient au rendez-vous pour le premier spectacle jeune public gratuit de l'année programmé le dimanche 11 février, pour commencer les vacances dans la bonne humeur.

### SOIRÉE SPÉCIALE HARRY POTTER

Vendredi 2 février, diverses animations ont permis à une trentaine de petits sorciers fonsorbais de passer une soirée ludique dans le monde d'Harry Potter.

# ÉVÉNEMENTS EN COURS ET À VENIR

## LES ABATTOIRS À FONSORBES

La ville renouvelle son partenariat avec le musée des Abattoirs - Fonds régional d'art contemporain Occitanie Toulouse avec une nouvelle exposition, « les Mots de l'Art », autour de l'écriture et de l'art. Depuis le 6 février et jusqu'au 31 mai, une quinzaine d'œuvres sont exposées, notamment des créations de Joan Miró, Niki de Saint Phalle, Pierre Alechinsky, Gérard Fromanger et bien d'autres. Cette sélection présente diverses utilisations dans l'œuvre du texte et du graphisme, qu'ils s'associent, se répondent ou se complètent. Des visites sont actuellement assurées par le personnel du pôle culturel à une quarantaine de classes maternelles et élémentaires des trois groupes scolaires. Une visite commentée gratuite tout public sera proposée le samedi 4 mai à 11 h.

Les visiteurs découvrent les œuvres dans la salle d'exposition de la médiathèque.

## VICTOR HUGO, ÉCRIVAIN ET ARTISTE DE GÉNIE

Ce « monument de la littérature française » sera à l'honneur du prochain Café des Arts samedi 23 mars à 10 h 15 à l'espace Cinémuz'. Mondialement connu pour ses écrits, il l'est beaucoup moins pour ses dessins qui fascinent par leur spontanéité, leur évocation, la dextérité du trait et leur étonnante modernité.

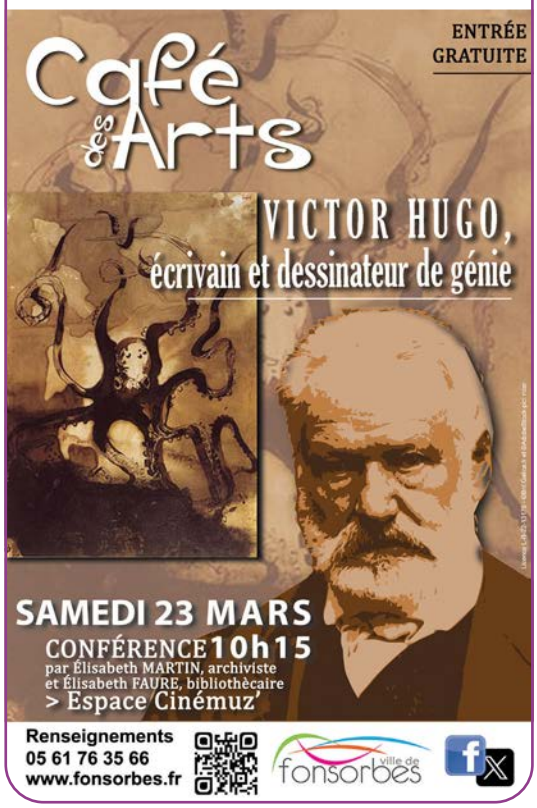


## FONSORBES UNE NOUVELLE FOIS PROGRAMMÉE DANS LE CADRE DU PRINTEMPS DU RIRE

La pièce *Viens chez moi, j'habite chez ma fille* a été sélectionnée par le festival toulousain pour être jouée à la salle du Trépadé le samedi 23 mars à 21 h.

Oscar a décidé de quitter sa femme et, ne sachant où aller, il s'invite chez sa fille ! Ces deux générations vont-elles réussir à s'entendre ?

## TOUJOURS DES SPECTACLES POUR LES JEUNES FONSORBAIS

Deux spectacles gratuits jeune public sont à l'affiche au printemps à la salle du Trépadé : *Histoire d'un escargot*, fable écologique et humaniste dimanche 31 mars à 15 h 30 et *Monstre moi !*, le dimanche 5 mai à 15 h 30.

## CLUB « JEU TESTE »

La ludothèque souhaite créer un club pour tester les nouveaux jeux, pour partager les coups de cœur et pour échanger des idées.
Une réunion est prévue vendredi 5 avril à 18 h 30 à la ludothèque pour une première approche. Bienvenue à tous, quel que soit votre âge !

# TRIBUNE LIBRE

*Ces pages sont réservées à l'expression des groupes politiques qui composent le conseil municipal de Fonsorbes. Cette disposition est prise en conformité avec la loi « Démocratie et proximité » du 22 février 2002 (Article L. 2121-27-1). Les propos publiés dans cette tribune le sont sous l'entière responsabilité de leurs auteurs.*

## FONSORBES CITOYENNETÉ

Avec l'engorgement croissant, aux heures de pointe, des rocades et des voies d'accès à la métropole toulousaine, en particulier dans notre secteur sud-ouest, la mutation des habitudes de mobilité devient de plus en plus nécessaire et urgente.

Dans notre tribune libre du numéro précédent (*Fonsorbais* nº 36), nous évoquions la desserte en transports en commun de notre secteur qui, malgré de réelles évolutions ces dernières années, reste largement sous-développée dans notre bassin de vie. Nous vous invitons à nouveau aujourd'hui, si vous ne l'avez pas déjà fait, à signer la pétition lancée par Fonsorbes Citoyenneté (bit.ly/plusdebus), pour donner du corps aux demandes répétées des élus Fonsorbais auprès de Tisseo en vue d'obtenir une amélioration de l'offre de transports en commun à Fonsorbes.

Un autre levier important de la transformation nécessaire des habitudes de mobilité est de créer les conditions favorables au développement des mobilités douces (à pied et à vélo) sur notre secteur.
Pour cela, nous avons une feuille de route :
– Développer un réseau primaire structurant en accompagnant le projet de « Réseau Express Vélo » (REV) porté par le conseil départemental (ligne REV8 entre Saint-Lys et Plaisance-du-Touch, ligne REV9 entre Fonsorbes et La Salvetat-Saint-Gilles).
– Développer un axe vers la zone des lacs de Bidot voire vers Frouzins dans le cadre du Schéma Directeur Cyclable du Muretain Agglo.
– Connecter progressivement les quartiers à ces axes principaux.
– Intégrer le maillage de circulation piétonne et cyclable à tout nouveau projet d'urbanisme et à toute rénovation de voirie.
– Créer progressivement des cheminements piétons et cycles dans les zones urbanisées ou fréquentées qui en sont dépourvues, restaurer progressivement les trottoirs en mauvais état.

Pour les lignes du REV, les avant-projets sont en cours de travail et les contours du projet se précisent. En direction de Bidot, une première tranche a été réalisée cette année jusqu'au chemin de Picotalent, permettant de rejoindre Bidot par des chemins existants sur lesquels la circulation routière est apaisée. Le travail continue pour créer les conditions de l'extension à moyen terme de cette première portion jusqu'à la zone de Bidot, en y connectant le quartier d'Aygolounguo. La réhabilitation complète du chemin Benech, en cours, intègre une rénovation des aménagements piétons/cycles existants, et leur création sur les portions qui en sont actuellement dépourvues. La rénovation des trottoirs de l'avenue de la Gare est dans les tuyaux. Un cheminement protégé sera créé entre le pumptrack, en cours de création, et le parking du cimetière du Campardou.

Parallèlement, le Conseil de la Ville, instance de démocratie participative composée de Fonsorbais engagés dans un travail d'analyse et de propositions, a travaillé à une proposition de plan de circulation intégrant les besoins de sécurisation, de partage de l'espace public, d'accessibilité et de stationnement, et tenant compte des enjeux environnementaux. Le Conseil de la Ville présentera les résultats de ses réflexions lors du Conseil municipal du 21 mars.

Le chemin est long vers un changement global des habitudes de déplacements, nous travaillons, à notre niveau, pour en créer peu à peu les conditions.

*Les élus de Fonsorbes Citoyenneté*

## FONSORBES VERT L'AVENIR

**Les commissions extra-municipales : un lieu de concertation**
Dans le cadre de l'Agenda 21, trois commissions travaillent sur les cheminements et déplacements doux, le patrimoine Fonsorbais ainsi que l'énergie et les déchets. Animées par la municipalité, elles sont ouvertes aux conseillers municipaux mais surtout à tous les Fonsorbais. Ce sont des lieux d'échanges primordiaux pour la vie démocratique et participative. Le groupe Fonsorbes Vert l'Avenir est présent dans chacun de ces groupes afin d'écouter les avis et attendus des citoyens et des usagers et de faire des propositions sur des problématiques et des projets qui touchent le plus grand nombre. Chacun peut y apporter ses expériences et ses idées pour développer et faire évoluer la commune. Alors, travaillons ensemble pour faire de notre ville un endroit où il fait bon vivre.

**Les conseils de quartier : la parole donnée aux citoyens**
Les conseils de quartiers amènent un vrai plus dans notre commune. Ils permettent de faire remonter des problèmes, de questionner la municipalité et de proposer des améliorations dans chaque quartier de la ville. Ce sont des lieux de rencontre, de dialogue et d'échange. C'est pourquoi, même si la municipalité ne s'y intéresse plus beaucoup depuis quelques années, nous encourageons chacun d'entre vous à participer à ces réunions afin d'apporter votre vision du quartier et de faire avancer des problématiques ou des projets qui vous touchent de près…

**Soutien aux agents municipaux : formation professionnelle et prime pouvoir d'achat**
Depuis les dernières élections, notre groupe Fonsorbes Vert l'Avenir n'a de cesse de demander à la municipalité de mettre l'accent sur la formation professionnelle des agents. Nous insistons sur son importance au sein des services municipaux afin que chacun se sente mieux à son poste et vive pleinement et sereinement sa vie professionnelle. Le bilan de l'année 2023 montre que nous avons été entendus puisque la ligne budgétaire a dépassé les objectifs et nous pouvons nous en féliciter. Espérons que le budget 2024 ira dans le même sens.
Nous allons également fortement inciter la municipalité à inscrire au budget 2024 le paiement de la prime Pouvoir d'achat exceptionnelle proposée par le gouvernement. À l'heure où nous écrivons cette tribune, la municipalité n'a toujours pas proposé son versement.

**Piste cyclable vers Bidot : enfin l'inauguration de la première tranche**
Vous avez dû le remarquer, la piste cyclable reliant le centre-ville de Fonsorbes à Bidot avance à grands pas. La première tranche jusqu'à Picotalent est maintenant terminée. Nous remercions les services du Muretain Agglo pour leur implication dans ce projet et espérons voir l'aboutissement de l'autre partie très rapidement car nous n'oublions pas que cette piste a été commencée il y a plus de 10 ans sous le mandat de l'ancienne municipalité.

*Christophe Mailhé, Sandrine Marnac, Franck Fédou, Aurélie Rouer et Guy Lorrain*
*du groupe Fonsorbes Vert l'Avenir*

## FONSORBES L'HUMAIN D'ABORD

Pour la majorité, la tranquillité publique ne semble pas une priorité, elle se résume à la pose de caméras et de dire : « C'est bien pire ailleurs ». Elle ne souhaite pas de travail collaboratif, la dernière commission tranquillité publique date du 25 avril 2023. Nous décidons d'agir. Suite à l'alerte d'une commerçante sur les agissements de quelques personnes, nous intervenons et le climat s'est apaisé. Nous restons à la disposition de tous pour trouver des solutions, y compris pour les plus jeunes. Chacun doit trouver sa place dans notre ville. Les addictions, les trafics restent problématiques, une réponse globale s'impose. Nos demandes en ce sens sont ignorées. Nous avons appris qu'un auteur de vols dans les boîtes aux lettres a été arrêté (vols minimisés par la majorité).
La dernière commission urbanisme date du 20 juin 2023. Nos demandes répétées de rencontres sont refusées. Pourtant les dossiers ne manquent pas : modification du PLU, Hournes, Cantelauze, Capeliers… La majorité, reniant la pluralité démocratique, s'installe dans une gestion partisane voire clientéliste des dossiers.
Nous sommes les seuls à nous inquiéter de la fermeture des commerces en cœur de ville et de l'état du marché. Les autres élus, centrés sur les portes du Gers et le Pistoulet, se congratulent.
Heureusement, vous, Fonsorbais, êtes formidables.
Merci de votre générosité pour notre opération « Boîtes de Noël ».
Merci pour l'aide apportée à une dame se trouvant à la rue suite à des différents familiaux. Elle a pu bénéficier d'un logement social non équipé. Votre générosité a fait le reste pour l'aménager.
Nous préférons ces Fonsorbais qui montrent leur humanité, à ses élus se pensant supérieur rejetant toutes idées extérieures.

*Françoise Bobo, Christophe Bonnet, Jean-Claude Pilet.*

# 80e ANNIVERSAIRE DE LA LIBÉRATION DE LA FRANCE

LE 27 MAI EST LA JOURNÉE NATIONALE DE LA RÉSISTANCE INSTAURÉE PAR L'ASSEMBLÉE NATIONALE EN 2013.

Cette date fait référence à la première réunion clandestine du Conseil national de la Résistance (CNR) qui eut lieu à Paris le 27 mai 1943, sous la présidence de Jean Moulin délégué par le général de Gaulle. Cette journée est l'occasion de rendre hommage et de mener une réflexion sur les valeurs de la Résistance et celles portées par le programme du Conseil national de la Résistance.
**Pour le 80e anniversaire de la libération de la France,** des commémorations seront organisées en 2024 et 2025 en France.

En 2024, la commune de Fonsorbes participera à cette journée par la réalisation et l'inauguration d'un monument commémoratif aux abords de l'actuel rond-point des Portes du Gers.

À l'occasion de cet événement, le rond-point sera renommé « Yvonne Lagrange », afin de rendre hommage à la seule femme résistante et fonsorbaise connue à ce jour. Pour ce projet, la commune a obtenu la labellisation nationale 80e anniversaire de la Libération.

Yvonne Lagrange était infirmière à Toulouse mais résidait à Fonsorbes aux côtés de son compagnon Jean d'Aligny. Elle entre dans la résistance en 1942 sous le pseudonyme « d'Yvon ». À Esquiré, propriété de la famille d'Aligny, le couple accueille des hommes et des femmes issus des différents réseaux de résistance de la région. Ils cachent aussi du matériel militaire pour le service de l'armée de Camouflage de Matériel (CDM).
En 1943, Yvonne Lagrange est arrêtée puis déportée en Allemagne au camp de concentration de Ravensbrück. Libérée en 1945, elle revient à Fonsorbes où elle retrouve Jean d'Aligny.

# UN PROJET COLLABORATIF

Le monument sera conçu par différents acteurs dans l'esprit du monument de la place Marius-Turines. Le support et l'aménagement des abords seront réalisés par les services techniques de la ville, les éléments figuratifs par Jacky Galiano, habitant de Fonsorbes, et les recherches historiques seront menées par le service des Archives et l'Atelier Patrimoine.
Des recherches sur l'histoire des résistants de la commune sont en cours depuis 2020 par l'Atelier Patrimoine de l'Agenda 21.

Dans cette démarche, il a été accompagné par le Musée départemental de la Résistance et de la Déportation et associé en 2022 au collège de Cantelauze. Le travail mené a abouti à la réalisation par les élèves de 3e et leurs enseignants d'un parcours dans la ville, consacré aux résistants locaux et la publication en 2023, dans la revue *L'Atelier du Patrimoine, histoire, patrimoine et mémoire de Fonsorbes* de deux articles sur ce sujet*.
En 2025, la commune souhaite réaliser et éditer une plaquette à destination de la jeunesse mettant en avant les figures locales de la Résistance et les faits notables de celle-ci à Fonsorbes. Au mois de mai, elle organisera une manifestation qui clôturera la commémoration du 80e anniversaire de la Libération.

**La revue est en vente à la mairie, la médiathèque et la Maison des Arts et de la Culture (10 €).*

Jacky Galiano.

Le projet de l'œuvre.

# CONSEILS de QUARTIER

**Parce que chaque idée compte ...**

**Rejoignez le vôtre !**

**Découvrez votre quartier** sur
fonsorbes.fr> conseils participatifs

ville de fonsorbes

# AGENDA PRINTEMPS 2024

## MARS

**JUSQU'AU 27 AVRIL**
Exposition « Voyage en un regard »
> Médiathèque

**JUSQU'AU 31 MAI**
Exposition « Les Mots de l'Art »
> Médiathèque

**VENDREDI 22, 19 H**
Soirée « Dis-moi dix mots »
> Salle du Trépadé

**SAMEDI 23, 10 H 15**
Café des Arts « Victor Hugo, écrivain et dessinateur de génie »
> Espace Cinémuz'

**SAMEDI 23, 21 H**
Comédie *Viens chez moi, j'habite chez ma fille*
> Salle du Trépadé

**SAMEDI 30, 14 H-17 H 30**
Repair'Café
> Salle d'exposition Maison des arts et de la culture

**DIMANCHE 31, 15 H 30**
Spectacle jeune public *Histoire d'un escargot*
> Salle du Trépadé

## AVRIL

**JEUDI 4, 18 H 30**
Conseil municipal
> Mairie – salle du conseil municipal

**SAMEDI 6, 8 H 30-13 H 30**
Collecte du don du sang
> Salle du Trépadé

**SAMEDI 6, 14 H 30-17 H 30**
Ludomédiathlon
> Ludothèque et médiathèque

**SAMEDI 20, 14 H 30-17 H 30**
Ludomédiathlon
> Ludothèque et médiathèque

**VENDREDI 26, 21 H**
Comédie *Un ado peut en cacher un autre*
> Salle du Trépadé

**SAMEDI 27, 10 H**
Rencontre avec Morade Rahni autour de la BD
> Médiathèque

## MAI

**DU JEUDI 2 MAI AU SAMEDI 29 JUIN**
Exposition Mai Photographique « Le tram danse… »,
> Médiathèque

**SAMEDI 4, 11 H**
Visite commentée de l'exposition « Les Mots de l'Art »
> Médiathèque

**DIMANCHE 5, 9 H-18 H**
Sportez-vous bien !
> Bidot

**DIMANCHE 5, 15 H 30**
Spectacle jeune public *Monstre moi !*
> Salle du Trépadé

**MERCREDI 8, 9 H**
Cérémonie commémorative
> Monument aux morts

**SAMEDI 18, 11 H 30**
Vernissage de l'exposition « Le tram danse… »
> Médiathèque

**SAMEDI 18, 14 H-17 H 30**
Repair'Café
> Salle d'exposition Maison des arts et de la culture

**SAMEDI 25, 10 H 15**
Café des Arts « Sebastiaõ Salgado : photographe humaniste et citoyen du monde »
> Espace Cinémuz'

**SAMEDI 25, 20 H 30**
Concert anniversaire « 25 ans de la GAF »
> Salle du Trépadé

## JUIN

**7, 8 ET 9**
Fête locale
> Place du Trépadé

**DIMANCHE 9, 8 H-20 H**
Élections européennes
> Bureaux de vote

**LUNDI 11, 14 H-19 H**
Collecte du don du sang
> Salle du Trépadé

**VENDREDI 21, 18 H 30**
Fête de la musique
> Place du Trépadé

**SAMEDI 29 JUIN, 18 H-23 H**
Festi'été « les arts de la rue »
> Parc des Lavoirs

### ATELIERS ET ANIMATIONS POUR TOUS : LE PROGRAMME

Les structures de la ville proposent des ateliers gratuits auprès de différents publics, l'inscription est obligatoire.

#### À LA LUDOTHÈQUE

Atelier des neurones : jeudis 10 h
21 mars, 4 et 18 avril, 2, 16 et 30 mai, 13 et 27 juin

Atelier Ludo'file : vendredis 10 h
22 mars, 5 et 19 avril, 3, 17 et 31 mai, 14 et 28 juin

#### AUX ARCHIVES

Atelier du Patrimoine – Agenda 21, mardis, 18 h
26 mars, 23 avril, 28 mai, 25 juin

#### À LA MÉDIATHÈQUE

Contes des Petits Les Arts, mercredis, 10 h 30
À partir de 18 mois
24 avril, 22 mai et 19 juin

#### À LA MOSAÏQUE DES PARTAGES

Promenades jeudis, 14 h
28 mars, 16 et 30 mai, 13 juin

Atelier d'écriture « seniors »
lundis, 9 h 30
6 et 13 mai

Atelier « spécial repas tout-petits »
vendredis, 10 h
29 mars, 24 avril, 21 mai, 28 juin

Atelier cuisine parents-enfants, dès 5 ans,
jeudi 11 avril, 10 h 30

Atelier créatif parents-enfants, dès 3 ans,
jeudi 18 avril, 10 h 30

Croq' ton livre, goûter littéraire
jeudis, 14 h 30
4 avril, 6 juin

Sortie nature Bouconne
jeudi 25 avril, 13 h

Sophrologie « apprivoiser les petits maux du quotidien »
jeudi 20 juin, 14 h

Soirée karaoké
jeudi 20 juin, 19 h

### RETROUVEZ TOUS LES ÉVÉNEMENTS SUR WWW.FONSORBES.FR

Programme culturel complet et celui des activités de la Mosaïque des partages disponibles en mairie, à la médiathèque, à la Mosaïque des partages et sur le site Internet de la ville fonsorbes.fr.

### VOS PROCHAINS RENDEZ-VOUS CITOYENS PRÈS DU MARCHÉ, 9 H – 12 H CHAQUE 1er SAMEDI DU MOIS

- SAMEDI 6 AVRIL
- SAMEDI 4 MAI
- SAMEDI 1ER JUIN

### CONTACTS

**Service culturel : 05 61 76 35 66**
**Médiathèque : 05 62 78 32 13**
**Ludothèque : 05 61 91 89 20**
**Nombreux ateliers proposés par la Mosaïque des partages : 05 34 47 59 62**